



ESTADO DO MARANHÃO  
PREFEITURA MUNICIPAL DE DAVINÓPOLIS

**EDITAL DE CONCORRÊNCIA Nº 005/2026**  
**Processo Administrativo nº 0210001/2025**

A Prefeitura Municipal de Davinópolis/MA, por intermédio da Secretária Municipal de Administração e Planejamento, designado pela Portaria 306/2025, GAB.PREF, em conformidade com o art. 12, torna público, para conhecimento dos interessados, que realizará licitação na modalidade **Concorrência**, do tipo **Menor Preço Global**, visando à contratação de empresa especializada para execução de serviços de reforma de quadra poliesportiva no Município de Davinópolis/MA, nos termos da Lei nº 14.133/2021 e demais legislações aplicáveis.

**Data da Sessão:** 07/04/2025

**Horário:** 09h00min (horário de Brasília)

**Locais para divulgações:**

Portal Nacional de compras Públicas, (PNCP), <http://.gov.br/pncp/pt-br> .

Portal de Compras de públicas: <https://www.portaldecompraspublicas.com.br/>

Portal da prefeitura Municipal de Davinópolis/MA, <http://www.davinopolis.ma.gov.br/>

UASG: 980154

## 1. DO OBJETO

1.1. O objeto da presente licitação é a contratação de empresa especializada para execução de serviços de reforma de quadra poliesportiva no Município de Davinópolis/MA, conforme condições, quantidades e exigências estabelecidas neste Edital e seus anexos.

## 2. DA PARTICIPAÇÃO NA LICITAÇÃO

2.1. Poderão participar deste certame os interessados cujo ramo de atividade seja compatível com o objeto da licitação e que estiverem previamente credenciados no Sistema de Cadastramento Unificado de Fornecedores - SICAF e no Sistema de Compras do Governo Federal ([www.gov.br/compras](http://www.gov.br/compras)).

2.2. Os interessados deverão atender às condições exigidas no cadastramento no Sicafe até o terceiro dia útil anterior à data prevista para recebimento das propostas.

2.3. O licitante responsabiliza-se exclusiva e formalmente pelas transações efetuadas em seu nome, assume como firmes e verdadeiras suas propostas e seus lances, inclusive os atos praticados diretamente ou por seu representante, excluída a responsabilidade do provedor do sistema ou do órgão ou entidade promotora da licitação por eventuais danos decorrentes de uso indevido das credenciais de acesso, ainda que por terceiros.

2.4. É de responsabilidade do cadastrado conferir a exatidão dos seus dados cadastrais nos Sistemas relacionados no item anterior e mantê-los atualizados junto aos órgãos responsáveis pela informação, devendo proceder, imediatamente, à correção ou à alteração dos registros tão logo identifique incorreção ou aqueles se tornem desatualizados.

2.5. A não observância do disposto no item anterior poderá ensejar desclassificação no momento da habilitação.

2.6. Será concedido tratamento favorecido para as microempresas e empresas de pequeno porte, para as sociedades cooperativas mencionadas no art. 16 da Lei nº 14.133, de 2021, para o agricultor familiar, o produtor rural pessoa física e para o microempreendedor individual - MEI, nos limites previstos da Lei Complementar nº 123 de 2006, e do Decreto n.º 8.538, de 2015.

2.7. Não poderão disputar esta licitação:

2.7.1. aquele que não atenda às condições deste Edital e seu(s) anexo(s);

2.7.2. sociedade que desempenhe atividade incompatível com o objeto da licitação;

2.7.3. empresas estrangeiras que não tenham representação legal no Brasil com poderes expressos para receber citação



**ESTADO DO MARANHÃO**  
**PREFEITURA MUNICIPAL DE DAVINÓPOLIS**

e responder administrativa ou judicialmente;

2.7.4. autor do anteprojeto, do projeto básico ou do projeto executivo, pessoa física ou jurídica, quando a licitação versar sobre serviços ou fornecimento de bens a ele relacionados;

2.7.5. empresa, isoladamente ou em consórcio, responsável pela elaboração do projeto básico ou do projeto executivo, ou empresa da qual o autor do projeto seja dirigente, gerente, controlador, acionista ou detentor de mais de 5% (cinco por cento) do capital com direito a voto, responsável técnico ou subcontratado, quando a licitação versar sobre serviços ou fornecimento de bens a ela necessários;

2.7.6. pessoa física ou jurídica que se encontre, ao tempo da licitação, impossibilitada de participar da licitação em decorrência de sanção que lhe foi imposta;

2.7.7. aquele que mantenha vínculo de natureza técnica, comercial, econômica, financeira, trabalhista ou civil com dirigente do órgão ou entidade contratante ou com agente público que desempenhe função na licitação ou atue na fiscalização ou na gestão do contrato, ou que deles seja cônjuge, companheiro ou parente em linha reta, colateral ou por afinidade, até o terceiro grau;

2.7.8. empresas controladoras, controladas ou coligadas, nos termos da Lei nº 6.404, de 15 de dezembro de 1976, concorrendo entre si;

2.7.9. pessoa física ou jurídica que, nos 5 (cinco) anos anteriores à divulgação do edital, tenha sido condenada judicialmente, com trânsito em julgado, por exploração de trabalho infantil, por submissão de trabalhadores a condições análogas às de escravo ou por contratação de adolescentes nos casos vedados pela legislação trabalhista;

2.7.10. Organizações da Sociedade Civil de Interesse Público - OSCIP, atuando nessa condição;

2.8. Não poderá participar, direta ou indiretamente, da licitação ou da execução do contrato agente público do órgão ou entidade contratante, devendo ser observadas as situações que possam configurar conflito de interesses no exercício ou após o exercício do cargo ou emprego, nos termos da legislação que disciplina a matéria, conforme § 1º do art. 9º da Lei nº 14.133, de 2021.

2.9. O impedimento de que trata o item 2.7.6 será também aplicado ao licitante que atue em substituição a outra pessoa, física ou jurídica, com o intuito de burlar a efetividade da sanção a ela aplicada, inclusive a sua controladora, controlada ou coligada, desde que devidamente comprovado o ilícito ou a utilização fraudulenta da personalidade jurídica do licitante.

2.10. A critério da Administração e exclusivamente a seu serviço, o autor dos projetos e a empresa a que se referem os itens 2.7.4 e 2.7.5 poderão participar no apoio das atividades de planejamento da contratação, de execução da licitação ou de gestão do contrato, desde que sob supervisão exclusiva de agentes públicos do órgão ou entidade.

2.11. Equiparam-se aos autores do projeto as empresas integrantes do mesmo grupo econômico.

2.12. O disposto nos itens 2.7.4 e 2.7.5 não impede a licitação ou a contratação de serviço que inclua como encargo do contratado a elaboração do projeto básico e do projeto executivo, nas contratações integradas, e do projeto executivo, nos demais regimes de execução.

2.13. Em licitações e contratações realizadas no âmbito de projetos e programas parcialmente financiados por agência oficial de cooperação estrangeira ou por organismo financeiro internacional com recursos do financiamento ou da contrapartida nacional, não poderá participar pessoa física ou jurídica que integre o rol de pessoas sancionadas por essas entidades ou que seja declarada inidônea nos termos da Lei nº 14.133, de 2021.

2.14. A vedação de que trata o item 2.8 estende-se a terceiro que auxilie a condução da contratação na qualidade de integrante de equipe de apoio, profissional especializado ou funcionário ou representante de empresa que preste assessoria técnica.

### **3. ORÇAMENTO ESTIMADO SIGILOSO**

3.1. O orçamento estimado da presente contratação será de caráter sigiloso.



**ESTADO DO MARANHÃO**  
**PREFEITURA MUNICIPAL DE DAVINÓPOLIS**

### **JUSTIFICATIVA PARA ORÇAMENTO SIGILOSO**

Nos termos do art. 24 da Lei nº 14.133/2021, o orçamento estimado da contratação será mantido sob sigilo durante a fase competitiva do certame, como medida destinada a preservar a competitividade e assegurar a obtenção da proposta mais vantajosa para a Administração.

A divulgação prévia do valor estimado pode influenciar artificialmente a formação das propostas, gerando o denominado “efeito âncora”, o que compromete a livre concorrência e a economicidade do procedimento.

O sigilo do orçamento estimula que os licitantes formulem suas propostas com base em seus próprios custos, estrutura operacional e capacidade produtiva, sem prejuízo da publicidade das especificações técnicas, quantitativos e demais informações indispensáveis à elaboração das propostas.

Ressalte-se que o orçamento permanecerá acessível aos órgãos de controle e será divulgado após o encerramento da fase competitiva, em observância aos princípios da legalidade, transparência, eficiência e interesse público.

### **4. DA APRESENTAÇÃO DA PROPOSTA E DOS DOCUMENTOS DE HABILITAÇÃO**

4.1. Na presente licitação, a fase de apresentação de propostas e lances, antecederá a fase de habilitação.

4.2. Os licitantes encaminharão, exclusivamente por meio do sistema eletrônico, a proposta com o preço, conforme o critério de julgamento adotado neste Edital, até a data e o horário estabelecidos para abertura da sessão pública.

4.3. Caso a fase de habilitação anteceda as fases de apresentação de propostas e lances, os licitantes encaminharão, na forma e no prazo estabelecidos no item anterior, simultaneamente os documentos de habilitação e a proposta com o preço ou o percentual de desconto, observado o disposto nos itens 8.1.1 e 8.13.1 deste Edital.

4.4. No cadastramento da proposta inicial, o licitante declarará, em campo próprio do sistema, que:

4.4.1. está ciente e concorda com as condições contidas no edital e seus anexos, bem como de que a proposta apresentada compreende a integralidade dos custos para atendimento dos direitos trabalhistas assegurados na Constituição Federal, nas leis trabalhistas, nas normas infralegais, nas convenções coletivas de trabalho e nos termos de ajustamento de conduta vigentes na data de sua entrega em definitivo e que cumpre plenamente os requisitos de habilitação definidos no instrumento convocatório;

4.4.2. não emprega menor de 18 anos em trabalho noturno, perigoso ou insalubre e não emprega menor de 16 anos, salvo menor, a partir de 14 anos, na condição de aprendiz, nos termos do artigo 7º, XXXIII, da Constituição;

4.4.3. não possui empregados executando trabalho degradante ou forçado, observando o disposto nos incisos III e IV do art. 1º e no inciso III do art. 5º da Constituição Federal;

4.4.4. cumpre as exigências de reserva de cargos para pessoa com deficiência e para reabilitado da Previdência Social, previstas em lei e em outras normas específicas.

4.5. O licitante organizado em cooperativa deverá declarar, ainda, em campo próprio do sistema eletrônico, que cumpre os requisitos estabelecidos no artigo 16 da Lei nº 14.133, de 2021.

4.6. O fornecedor enquadrado como microempresa, empresa de pequeno porte ou sociedade cooperativa deverá declarar, ainda, em campo próprio do sistema eletrônico, que cumpre os requisitos estabelecidos no artigo 3º da Lei Complementar nº 123, de 2006, estando apto a usufruir do tratamento favorecido estabelecido em seus arts. 42 a 49, observado o disposto nos §§ 1º ao 3º do art. 4º, da Lei nº 14.133, de 2021.

4.6.1. no item exclusivo para participação de microempresas e empresas de pequeno porte, a assinalação do campo “não” impedirá o prosseguimento no certame, para aquele item;

4.6.2. nos itens em que a participação não for exclusiva para microempresas e empresas de pequeno porte, a assinalação do campo “não” apenas produzirá o efeito de o licitante não ter direito ao tratamento favorecido previsto na Lei Complementar nº 123, de 2006, mesmo que microempresa, empresa de pequeno porte ou sociedade cooperativa.



**ESTADO DO MARANHÃO**  
**PREFEITURA MUNICIPAL DE DAVINÓPOLIS**

- 4.7. Não poderá se beneficiar do tratamento jurídico diferenciado estabelecido nos arts. 42 a 49 da Lei Complementar nº 123, de 2006, a pessoa jurídica:
- 4.7.1. de cujo capital participe outra pessoa jurídica;
  - 4.7.2. que seja filial, sucursal, agência ou representação, no País, de pessoa jurídica com sede no exterior;
  - 4.7.3. de cujo capital participe pessoa física que seja inscrita como empresário ou seja sócia de outra empresa que receba tratamento jurídico diferenciado nos termos da Lei Complementar nº 123, de 2006, desde que a receita bruta global ultrapasse o limite de que trata o inciso II do art. 3º da referida lei;
  - 4.7.4. cujo titular ou sócio participe com mais de 10% (dez por cento) do capital de outra empresa não beneficiada pela Lei Complementar nº 123, de 2006, desde que a receita bruta global ultrapasse o limite de que trata o inciso II do art. 3º da referida lei;
  - 4.7.5. cujo sócio ou titular seja administrador ou equiparado de outra pessoa jurídica com fins lucrativos, desde que a receita bruta global ultrapasse o limite de que trata o inciso II do art. 3º da referida lei;
  - 4.7.6. constituída sob a forma de cooperativas, salvo as de consumo;
  - 4.7.7. que participe do capital de outra pessoa jurídica;
  - 4.7.8. que exerça atividade de banco comercial, de investimentos e de desenvolvimento, de caixa econômica, de sociedade de crédito, financiamento e investimento ou de crédito imobiliário, de corretora ou de distribuidora de títulos, valores mobiliários e câmbio, de empresa de arrendamento mercantil, de seguros privados e de capitalização ou de previdência complementar;
  - 4.7.9. resultante ou remanescente de cisão ou qualquer outra forma de desmembramento de pessoa jurídica que tenha ocorrido em um dos 5 (cinco) anos-calendário anteriores;
  - 4.7.10. constituída sob a forma de sociedade por ações.
  - 4.7.11. cujos titulares ou sócios guardem, cumulativamente, com o contratante do serviço, relação de pessoalidade, subordinação e habitualidade.
- 4.8. A falsidade da declaração de que trata os itens 4.4 ou 4.6 sujeitará o licitante às sanções previstas na Lei nº 14.133, de 2021, e neste Edital.
- 4.9. Os licitantes poderão retirar ou substituir a proposta ou, na hipótese de a fase de habilitação anteceder as fases de apresentação de propostas e lances e de julgamento, os documentos de habilitação anteriormente inseridos no sistema, até a abertura da sessão pública.
- 4.10. Não haverá ordem de classificação na etapa de apresentação da proposta e dos documentos de habilitação pelo licitante, o que ocorrerá somente após os procedimentos de abertura da sessão pública e da fase de envio de lances.
- 4.11. Serão disponibilizados para acesso público os documentos que compõem a proposta dos licitantes convocados para apresentação de propostas, após a fase de envio de lances.
- 4.12. Desde que disponibilizada a funcionalidade no sistema, o licitante poderá parametrizar o seu valor final mínimo ou o seu percentual de desconto máximo quando do cadastramento da proposta e obedecerá às seguintes regras:
- 4.12.1. a aplicação do intervalo mínimo de diferença de valores ou de percentuais entre os lances, que incidirá tanto em relação aos lances intermediários quanto em relação ao lance que cobrir a melhor oferta; e
  - 4.12.2. os lances serão de envio automático pelo sistema, respeitado o valor final mínimo, caso estabelecido, e o intervalo de que trata o subitem acima.
- 4.13. O valor final mínimo parametrizado no sistema poderá ser alterado pelo fornecedor durante a fase de disputa, sendo vedado valor superior a lance já registrado pelo fornecedor no sistema.
- 4.14. O valor final mínimo ou o percentual de desconto final máximo parametrizado na forma do item 4.12 possuirá caráter sigiloso para os demais fornecedores e para o órgão ou entidade promotora da licitação, podendo ser disponibilizado estrita e permanentemente aos órgãos de controle externo e interno.
- 4.15. Caberá ao licitante interessado em participar da licitação acompanhar as operações no sistema eletrônico durante o processo licitatório e se responsabilizar pelo ônus decorrente da perda de negócios diante da inobservância de mensagens emitidas pela Administração ou de sua desconexão.
- 4.16. O licitante deverá comunicar imediatamente ao provedor do sistema qualquer acontecimento que possa



**ESTADO DO MARANHÃO**  
**PREFEITURA MUNICIPAL DE DAVINÓPOLIS**

comprometer o sigilo ou a segurança, para imediato bloqueio de acesso.

**5. DO PREENCHIMENTO DA PROPOSTA**

5.1. O licitante deverá enviar sua proposta mediante o preenchimento, no sistema eletrônico, dos seguintes campos:

5.1.1. Valor expresso em Reais (R\$).

5.2. Todas as especificações do objeto contidas na proposta vinculam o licitante.

5.3. Nos valores propostos estarão inclusos todos os custos operacionais, encargos previdenciários, trabalhistas, tributários, comerciais e quaisquer outros que incidam direta ou indiretamente na execução do objeto.

5.4. Os preços ofertados, tanto na proposta inicial, quanto na etapa de lances, serão de exclusiva responsabilidade do licitante, não lhe assistindo o direito de pleitear qualquer alteração, sob alegação de erro, omissão ou qualquer outro pretexto.

5.5. Se o regime tributário da empresa implicar o recolhimento de tributos em percentuais variáveis, a cotação adequada será a que corresponde à média dos efetivos recolhimentos da empresa nos últimos doze meses.

5.5.1. No regime de incidência não-cumulativa de PIS e COFINS, a cotação adequada será a que corresponde à média das alíquotas efetivamente recolhidas pela empresa, comprovada, a qualquer tempo, por documentos de Escrituração Fiscal Digital da Contribuição (EFD-Contribuições) para o PIS/PASEP e COFINS dos últimos 12 (doze) meses anteriores à apresentação da proposta, ou por outro meio hábil.

5.6. Independentemente do percentual de tributo inserido na planilha, no pagamento serão retidos na fonte os percentuais estabelecidos na legislação vigente.

5.7. Na presente licitação, a Microempresa e a Empresa de Pequeno Porte poderão se beneficiar do regime de tributação pelo Simples Nacional.

5.8. A apresentação das propostas implica obrigatoriedade do cumprimento das disposições nelas contidas, em conformidade com o que dispõe o Termo de Referência/Projeto Básico, assumindo o proponente o compromisso de executar o objeto licitado nos seus termos, bem como de fornecer os materiais, equipamentos, ferramentas e utensílios necessários, em quantidades e qualidades adequadas à perfeita execução contratual, promovendo, quando requerido, sua substituição.

5.9. O prazo de validade da proposta não será inferior a 60 (sessenta) dias, a contar da data de sua apresentação.

5.10. Os licitantes devem respeitar os preços máximos estabelecidos nas normas de regência de contratações públicas federais, quando participarem de licitações públicas;

5.11. Os licitantes devem respeitar os preços máximos previstos no Termo de Referência/Projeto Básico;

5.12. O descumprimento das regras supramencionadas pode ensejar a responsabilização pelo Tribunal de Contas da União e, após o devido processo legal, gerar as seguintes consequências: assinatura de prazo para a adoção das medidas necessárias ao exato cumprimento da lei, nos termos do art. 71, inciso IX, da Constituição; ou condenação dos agentes públicos responsáveis e da empresa contratada ao pagamento dos prejuízos ao erário, caso verificada a ocorrência de superfaturamento por sobrepreço na execução do contrato.

**6. DA ABERTURA DA SESSÃO, CLASSIFICAÇÃO DAS PROPOSTAS E FORMULAÇÃO DE LANCES**

6.1. A abertura da presente licitação dar-se-á automaticamente em sessão pública, por meio de sistema eletrônico, na data, horário e local indicados neste Edital.



**ESTADO DO MARANHÃO**  
**PREFEITURA MUNICIPAL DE DAVINÓPOLIS**

- 6.2. Os licitantes poderão retirar ou substituir a proposta ou os documentos de habilitação, quando for o caso, anteriormente inseridos no sistema, até a abertura da sessão pública.
- 6.3. O sistema disponibilizará campo próprio para troca de mensagens entre o Agente de Contratação/Comissão e os licitantes.
- 6.4. Iniciada a etapa competitiva, os licitantes deverão encaminhar lances exclusivamente por meio de sistema eletrônico, sendo imediatamente informados do seu recebimento e do valor consignado no registro.
- 6.5. O lance deverá ser ofertado pelo valor preço global
- 6.6. Os licitantes poderão oferecer lances sucessivos, observando o horário fixado para abertura da sessão e as regras estabelecidas no Edital.
- 6.7. O licitante somente poderá oferecer lance de valor inferior ao último por ele ofertado e registrado pelo sistema.
- 6.8. O intervalo mínimo de diferença de valor entre os lances, que incidirá tanto em relação aos lances intermediários quanto em relação à proposta que cobrir a melhor oferta deverá ser de
- 6.9. O licitante poderá, uma única vez, excluir seu último lance ofertado, no intervalo de quinze segundos após o registro no sistema, na hipótese de lance inconsistente ou inexequível.
- 6.10. O procedimento seguirá de acordo com o modo de disputa **aberto e fechado**.
- 6.11. No modo de disputa “**aberto e fechado**”, é quando os licitantes apresentam lances públicos e sucessivos, com lance final e fechado.
- 6.11.1. A etapa de lances da sessão pública terá duração inicial de quinze minutos. Após esse prazo, o sistema encaminhará aviso de fechamento iminente dos lances, após isso, transcorrerá o período de tempo de até dez minutos, aleatoriamente determinado, findo o qual será automaticamente encerrada a recepção de lances.
- 6.11.2. Encerrado o prazo previsto no item anterior, o sistema abrirá oportunidade para que o autor da oferta de valor mais baixo e os das ofertas com preços até dez por cento superior àquela possam ofertar um lance final e fechado em até cinco minutos, o qual será sigiloso até o encerramento deste prazo.
- 6.11.3. O licitante poderá optar por manter o seu último lance da etapa aberta, ou por oferecer melhor lance.
- 6.11.4. Não havendo pelo menos três ofertas nas condições definidas neste item, poderão os autores dos melhores lances, na ordem de classificação, até o máximo de três, oferecer um lance final e fechado em até cinco minutos, o qual será sigiloso até o encerramento deste prazo.
- 6.11.5. Após o término dos prazos estabelecidos nos itens anteriores, o sistema ordenará os lances segundo a ordem crescente de valores.
- 6.11.6. Não havendo lance final e fechado classificado na forma estabelecida nos itens anteriores, haverá o reinício da etapa fechada, para que os demais licitantes, até o máximo de três, na ordem de classificação, possam ofertar um lance final e fechado em até cinco minutos, o qual será sigiloso até o encerramento deste prazo.
- 6.12. Após o término dos prazos estabelecidos nos subitens anteriores, o sistema ordenará e divulgará os lances segundo a ordem crescente de valores.
- 6.13. Não serão aceitos dois ou mais lances de mesmo valor, prevalecendo aquele que for recebido e registrado em primeiro lugar.
- 6.14. Durante o transcurso da sessão pública, os licitantes serão informados, em tempo real, do valor do menor lance registrado, vedada a identificação do licitante.
- 6.15. No caso de desconexão com o Agente de Contratação/Comissão, no decorrer da etapa competitiva do Concorrência, o sistema eletrônico poderá permanecer acessível aos licitantes para a recepção dos lances.
- 6.16. Quando a desconexão do sistema eletrônico para o Agente de Contratação/Comissão persistir por tempo superior



**ESTADO DO MARANHÃO**  
**PREFEITURA MUNICIPAL DE DAVINÓPOLIS**

a dez minutos, a sessão pública será suspensa e reiniciada somente após decorridas vinte e quatro horas da comunicação do fato pelo Agente de Contratação/Comissão aos participantes, no sítio eletrônico utilizado para divulgação.

6.17. Caso o licitante não apresente lances, concorrerá com o valor de sua proposta.

6.18. Em relação a itens não exclusivos para participação de microempresas e empresas de pequeno porte, uma vez encerrada a etapa de lances, será efetivada a verificação automática, junto à Receita Federal, do porte da entidade empresarial, caso a contratação não se enquadre nas vedações dos §§1º e 2º do art. 4º da Lei nº 14.133, de 2021. O sistema identificará em coluna própria as microempresas e empresas de pequeno porte participantes, procedendo à comparação com os valores da primeira colocada, se esta for empresa de maior porte, assim como das demais classificadas, para o fim de aplicar-se o disposto nos arts. 44 e 45 da Lei Complementar nº 123, de 2006, regulamentada pelo Decreto nº 8.538, de 2015.

6.18.1. Nessas condições, as propostas de microempresas e empresas de pequeno porte que se encontrarem na faixa de até 10% (dez por cento) serão consideradas empatadas com a primeira colocada.

6.18.2. A licitante mais bem classificada nos termos do subitem anterior terá o direito de encaminhar uma última oferta para desempate, obrigatoriamente em valor inferior ao da primeira colocada, no prazo de 5 (cinco) minutos controlados pelo sistema, contados após a comunicação automática para tanto.

6.18.3. Caso a microempresa ou a empresa de pequeno porte melhor classificada desista ou não se manifeste no prazo estabelecido, serão convocadas as demais licitantes microempresa e empresa de pequeno porte que se encontrem naquele intervalo de 10% (dez por cento), na ordem de classificação, para o exercício do mesmo direito, no prazo estabelecido no subitem anterior.

6.18.4. No caso de equivalência dos valores apresentados pelas microempresas e empresas de pequeno porte que se encontrem nos intervalos estabelecidos nos subitens anteriores, será realizado sorteio entre elas para que se identifique aquela que primeiro poderá apresentar melhor oferta.

6.18.5. A obtenção do benefício a que se refere o item anterior fica limitada às microempresas e às empresas de pequeno porte que, no ano-calendário de realização da licitação, ainda não tenham celebrado contratos com a Administração Pública cujos valores somados extrapolem a receita bruta máxima admitida para fins de enquadramento como empresa de pequeno porte.

6.19. Só poderá haver empate entre propostas iguais (não seguidas de lances).

6.20. Havendo eventual empate entre propostas ou lances, o critério de desempate será aquele previsto no art. 60 da Lei nº 14.133, de 2021, nesta ordem:

6.20.1. disputa final, hipótese em que os licitantes empatados poderão apresentar nova proposta em ato contínuo à classificação;

6.20.2. avaliação do desempenho contratual prévio dos licitantes, para a qual deverão preferencialmente ser utilizados registros cadastrais para efeito de atesto de cumprimento de obrigações previstos nesta Lei;

6.20.3. desenvolvimento pelo licitante de ações de equidade entre homens e mulheres no ambiente de trabalho, conforme Decreto nº 11.430, de 8 de março de 2023;

6.20.4. desenvolvimento pelo licitante de programa de integridade, conforme Decreto nº 12.304, de 2024.

6.21. Persistindo o empate, será assegurada preferência, sucessivamente, aos bens e serviços produzidos ou prestados por:

6.21.1. empresas estabelecidas no território do Estado ou do Distrito Federal do órgão ou entidade da Administração Pública estadual ou distrital licitante ou, no caso de licitação realizada por órgão ou entidade de Município, no território do Estado em que este se localize;

6.21.2. empresas brasileiras;

6.21.3. empresas que invistam em pesquisa e no desenvolvimento de tecnologia no País;

6.21.4. empresas que comprovem a prática de mitigação, nos termos da Lei nº 12.187, de 29 de dezembro de 2009.

6.22. Esgotados todos os demais critérios de desempate previstos em lei, a escolha do licitante vencedor ocorrerá por sorteio, em ato público, para o qual todos os licitantes serão convocados, vedado qualquer outro processo.



**ESTADO DO MARANHÃO**  
**PREFEITURA MUNICIPAL DE DAVINÓPOLIS**

6.23. Encerrada a etapa de envio de lances da sessão pública, na hipótese da proposta do primeiro colocado permanecer acima do preço máximo definido para a contratação, o Agente de Contratação/Comissão poderá negociar condições mais vantajosas, após definido o resultado do julgamento.

6.23.1. A negociação poderá ser feita com os demais licitantes, segundo a ordem de classificação inicialmente estabelecida, quando o primeiro colocado, mesmo após a negociação, for desclassificado em razão de sua proposta permanecer acima do preço máximo definido pela Administração.

6.23.2. A negociação será realizada por meio do sistema, podendo ser acompanhada pelos demais licitantes.

6.23.3. O resultado da negociação será divulgado a todos os licitantes e anexado aos autos do processo licitatório.

6.23.4. O Agente de Contratação/Comissão solicitará ao licitante mais bem classificado que, no prazo de 2 (duas) horas, envie a proposta adequada ao último lance ofertado após a negociação realizada, acompanhada, se for o caso, dos documentos complementares, quando necessários à confirmação daqueles exigidos neste Edital e já apresentados.

6.23.5. É facultado ao Agente de Contratação/Comissão prorrogar o prazo estabelecido, a partir de solicitação fundamentada feita no chat pelo licitante, antes de findo o prazo.

6.24. Após a negociação do preço, o Agente de Contratação/Comissão iniciará a fase de aceitação e julgamento da proposta.

## **7. DA FASE DE JULGAMENTO**

7.1. Encerrada a etapa de negociação, o Agente de Contratação/Comissão verificará se o licitante provisoriamente classificado em primeiro lugar atende às condições de participação no certame, conforme previsto no art. 14 da Lei nº 14.133, de 2021, legislação correlata e no item 2.7 do edital, especialmente quanto à existência de sanção que impeça a participação no certame ou a futura contratação, mediante a consulta aos seguintes cadastros:

7.1.1. SICAF;

7.1.2. Cadastro Nacional de Empresas Punidas – CNEP, mantido pela Controladoria-Geral da União.

7.2. A consulta aos cadastros será realizada no nome e no CNPJ da empresa licitante.

7.2.1. A consulta no CNEP quanto às sanções previstas na Lei nº 8.429, de 1992, também ocorrerá no nome e no CPF do sócio majoritário da empresa licitante, se houver, por força do art. 12 da citada lei.

7.3. Caso conste na Consulta de Situação do licitante a existência de Ocorrências Impeditivas Indiretas, o Agente de Contratação/Comissão diligenciará para verificar se houve fraude por parte das empresas apontadas no Relatório de Ocorrências Impeditivas Indiretas.

7.3.1. A tentativa de burla será verificada por meio dos vínculos societários, linhas de fornecimento similares, dentre outros.

7.3.2. O licitante será convocado para manifestação previamente a uma eventual desclassificação.

7.3.3. Constatada a existência de sanção, o licitante será reputado inabilitado, por falta de condição de participação.

7.4. Caso o licitante provisoriamente classificado em primeiro lugar tenha se utilizado de algum tratamento favorecido às ME/EPPs, o Agente de Contratação/Comissão verificará se o licitante faz jus ao benefício aplicado.

7.5. Verificadas as condições de participação e de utilização do tratamento favorecido, o Agente de Contratação/Comissão examinará a proposta classificada em primeiro lugar quanto à adequação ao objeto e à compatibilidade do preço em relação ao máximo estipulado para contratação neste Edital e em seus anexos, observado o disposto no artigo 29 a 35 da IN SEGES nº 73, de 30 de setembro de 2022.

7.6. Será desclassificada a proposta vencedora que:

7.6.1. contiver vícios insanáveis;

7.6.2. não obedecer às especificações técnicas contidas no Termo de Referência/Projeto Básico;

7.6.3. apresentar preços inexequíveis ou permanecer acima do preço máximo definido para a contratação;

7.6.4. não tiver sua exequibilidade demonstrada, quando exigido pela Administração;

7.6.5. não cumpra os critérios de aceitabilidade de preços definidos no Termo de Referência.

7.6.6. apresentar desconformidade com quaisquer outras exigências deste Edital ou seus anexos, desde que insanável.



**ESTADO DO MARANHÃO**  
**PREFEITURA MUNICIPAL DE DAVINÓPOLIS**

7.7. No caso de bens e serviços em geral, é indício de inexecuibilidade das propostas valores inferiores a 50% (cinquenta por cento) do valor orçado pela Administração.

7.8. A inexecuibilidade, na hipótese de que trata o item anterior, só será considerada após diligência do Agente de Contratação/Comissão, que comprove:

7.8.1. que o custo do licitante ultrapassa o valor da proposta; e

7.8.2. inexistirem custos de oportunidade capazes de justificar o vulto da oferta.

7.9. Em contratação de obras e serviços de engenharia, além das disposições acima, a análise de exequibilidade e sobrepreço considerará o seguinte:

7.9.1. Nos regimes de execução por tarefa, empreitada por preço global ou empreitada integral, contratação semi-integrada ou contratação integrada, a caracterização do sobrepreço se dará pela superação do valor global estimado;

7.9.2. No regime de empreitada por preço unitário, a caracterização do sobrepreço se dará pela superação do valor global estimado.

7.9.3. No caso de obras e serviços de engenharia, serão consideradas inexecuíveis as propostas cujos valores forem inferiores a 75% (setenta e cinco por cento) do valor orçado pela Administração, independentemente do regime de execução.

7.10. Se houver indícios de inexecuibilidade da proposta de preço, ou em caso da necessidade de esclarecimentos complementares, poderão ser efetuadas diligências, para que a empresa comprove a exequibilidade da proposta.

7.11. Caso o custo global estimado do objeto licitado tenha sido decomposto em seus respectivos custos unitários por meio de Planilha de Custos e Formação de Preços elaborada pela Administração, o licitante classificado em primeiro lugar será convocado para apresentar Planilha por ele elaborada, com os respectivos valores adequados ao valor final da sua proposta, sob pena de não aceitação da proposta.

7.11.1. Em se tratando de serviços de engenharia, o licitante vencedor será convocado a apresentar à Administração, por meio eletrônico, as planilhas com indicação dos quantitativos e dos custos unitários, seguindo o modelo elaborado pela Administração, bem como com detalhamento das Bonificações e Despesas Indiretas (BDI) e dos Encargos Sociais (ES), com os respectivos valores adequados ao valor final da proposta vencedora, admitida a utilização dos preços unitários, no caso de empreitada por preço global, empreitada integral, contratação semi-integrada e contratação integrada, exclusivamente para eventuais adequações indispensáveis no cronograma físico-financeiro e para balizar excepcional aditamento posterior do contrato.

7.11.2. Caso a produtividade seja diferente daquela utilizada pela Administração como referência, ou não estiver contida na faixa referencial de produtividade, mas admitida pelo ato convocatório, o licitante deverá apresentar a respectiva comprovação de exequibilidade;

7.11.3. Os licitantes poderão apresentar produtividades diferenciadas daquela estabelecida pela Administração como referência, desde que não alterem o objeto da contratação, não contrariem dispositivos legais vigentes e, caso não estejam contidas nas faixas referenciais de produtividade, comprovem a exequibilidade da proposta.

7.11.4. Para efeito do subitem anterior, admite-se a adequação técnica da metodologia empregada pela contratada, visando assegurar a execução do objeto, desde que mantidas as condições para a justa remuneração do serviço.

7.12. Erros no preenchimento da planilha não constituem motivo para a desclassificação da proposta. A planilha poderá ser ajustada pelo fornecedor, no prazo indicado pelo Agente de Contratação/Comissão, desde que não haja majoração do preço e que se comprove que este é o bastante para arcar com todos os custos da contratação;

7.12.1. O ajuste de que trata este dispositivo se limita a sanar erros ou falhas que não alterem a substância das propostas;

7.12.2. Considera-se erro no preenchimento da planilha passível de correção a indicação de recolhimento de impostos e contribuições na forma do Simples Nacional, quando não cabível esse regime.

7.13. Para fins de análise da proposta quanto ao cumprimento das especificações do objeto, poderá ser colhida a manifestação escrita do setor requisitante do serviço ou da área especializada no objeto.

7.14. Caso o Termo de Referência exija a apresentação de carta de solidariedade emitida pelo fabricante, que assegure



**ESTADO DO MARANHÃO**  
**PREFEITURA MUNICIPAL DE DAVINÓPOLIS**

a execução do contrato, no caso de licitante revendedor ou distribuidor, o licitante classificado em primeiro lugar deverá apresentá-la, sob pena de não aceitação da proposta.

7.15. Caso o Termo de Referência/Projeto Básico exija a apresentação de amostra, o licitante classificado em primeiro lugar deverá apresentá-la, conforme disciplinado no Termo de Referência, sob pena de não aceitação da proposta.

7.16. Por meio de mensagem no sistema, será divulgado o local e horário de realização do procedimento para a avaliação das amostras, cuja presença será facultada a todos os interessados, incluindo os demais licitantes.

7.17. Os resultados das avaliações serão divulgados por meio de mensagem no sistema.

7.18. No caso de não haver entrega da amostra ou ocorrer atraso na entrega, sem justificativa aceita pelo Agente de Contratação/Comissão, ou havendo entrega de amostra fora das especificações previstas neste Edital, a proposta do licitante será recusada.

7.19. Se a(s) amostra(s) apresentada(s) pelo primeiro classificado não for(em) aceita(s), o Agente de Contratação/Comissão analisará a aceitabilidade da proposta ou lance ofertado pelo segundo classificado. Seguir-se-á com a verificação da(s) amostra(s) e, assim, sucessivamente, até a verificação de uma que atenda às especificações constantes no Termo de Referência.

## **8. DA FASE DE HABILITAÇÃO**

8.1. Os documentos previstos no Termo de Referência, necessários e suficientes para demonstrar a capacidade do licitante de realizar o objeto da licitação, serão exigidos para fins de habilitação, nos termos dos arts. 62 a 70 da Lei nº 14.133, de 2021.

8.1.1. A documentação exigida para fins de habilitação jurídica, fiscal, social e trabalhista e econômico-financeira, poderá ser substituída pelo registro cadastral no SICAF.

8.2. Quando permitida a participação de empresas estrangeiras que não funcionem no País, as exigências de habilitação serão atendidas mediante documentos equivalentes, inicialmente apresentados em tradução livre.

8.3. Na hipótese de o licitante vencedor ser empresa estrangeira que não funcione no País, para fins de assinatura do contrato ou da ata de registro de preços, os documentos exigidos para a habilitação serão traduzidos por tradutor juramentado no País e apostilados nos termos do disposto no Decreto nº 8.660, de 29 de janeiro de 2016, ou de outro que venha a substituí-lo, ou consularizados pelos respectivos consulados ou embaixadas.

8.4. Quando permitida a participação de consórcio de empresas, a habilitação técnica, quando exigida, será feita por meio do somatório dos quantitativos de cada consorciado e, para efeito de habilitação econômico-financeira, quando exigida, será observado o somatório dos valores de cada consorciado.

8.5. Os documentos exigidos para fins de habilitação poderão ser apresentados em original ou por cópia.

8.6. Os documentos exigidos para fins de habilitação poderão ser substituídos por registro cadastral emitido por órgão ou entidade pública, desde que o registro tenha sido feito em obediência ao disposto na Lei nº 14.133, de 2021.

8.7. Será verificado se o licitante apresentou declaração de que atende aos requisitos de habilitação, e o declarante responderá pela veracidade das informações prestadas, na forma da lei.

8.8. Será verificado se o licitante apresentou no sistema, sob pena de inabilitação, a declaração de que cumpre as exigências de reserva de cargos para pessoa com deficiência e para reabilitado da Previdência Social, previstas em lei e em outras normas específicas.

8.9. O licitante deverá apresentar, sob pena de desclassificação, declaração de que sua proposta econômica compreende a integralidade dos custos para atendimento dos direitos trabalhistas assegurados na Constituição Federal, nas leis



**ESTADO DO MARANHÃO**  
**PREFEITURA MUNICIPAL DE DAVINÓPOLIS**

trabalhistas, nas normas infralegais, nas convenções coletivas de trabalho e nos termos de ajustamento de conduta vigentes na data de entrega das propostas.

8.10. A habilitação será verificada por meio do Sicaf, nos documentos por ele abrangidos.

8.10.1. Somente haverá a necessidade de comprovação do preenchimento de requisitos mediante apresentação dos documentos originais não-digitais quando houver dúvida em relação à integridade do documento digital ou quando a lei expressamente o exigir.

8.11. É de responsabilidade do licitante conferir a exatidão dos seus dados cadastrais no Sicaf e mantê-los atualizados junto aos órgãos responsáveis pela informação, devendo proceder, imediatamente, à correção ou à alteração dos registros tão logo identifique incorreção ou aqueles se tornem desatualizados.

8.11.1. A não observância do disposto no item anterior poderá ensejar desclassificação no momento da habilitação.

8.12. A verificação pelo Agente de Contratação/Comissão, em sítios eletrônicos oficiais de órgãos e entidades emissores de certidões constitui meio legal de prova, para fins de habilitação.

8.12.1. Na hipótese de a fase de habilitação anteceder a fase de apresentação de propostas e lances, os licitantes encaminharão, por meio do sistema, simultaneamente os documentos de habilitação e a proposta com o preço ou o percentual de desconto, observado o disposto no § 1º do art. 36 e no § 1º do art. 39 da Instrução Normativa SEGES nº 73, de 30 de setembro de 2022.

8.12.2. Os documentos exigidos para habilitação que não estejam contemplados no Sicaf serão enviados por meio do sistema, em formato digital, no prazo de 2 horas, prorrogável por igual período, contado da solicitação do Agente de Contratação/Comissão.

8.13. A verificação no Sicaf ou a exigência dos documentos nele não contidos somente será feita em relação ao licitante vencedor.

8.13.1. Os documentos relativos à regularidade fiscal que constem do Termo de Referência somente serão exigidos, em qualquer caso, em momento posterior ao julgamento das propostas, e apenas do licitante mais bem classificado.

8.13.2. Respeitada a exceção do subitem anterior, relativa à regularidade fiscal, quando a fase de habilitação anteceder as fases de apresentação de propostas e lances e de julgamento, a verificação ou exigência do presente subitem ocorrerá em relação a todos os licitantes.

8.14. Encerrado o prazo para envio da documentação de que trata o item 8.12.2, poderá ser admitida, mediante decisão fundamentada do Agente de Contratação/Comissão, a apresentação de novos documentos de habilitação ou a complementação de informações acerca dos documentos já apresentados pelos licitantes, em até horas, para:

- 8.14.1. a aferição das condições de habilitação do licitante, desde que decorrentes de fatos existentes à época da abertura do certame;
- 8.14.2. atualização de documentos cuja validade tenha expirado após a data de recebimento das propostas;
- 8.14.3. suprimimento da ausência de documento de cunho declaratório emitido unilateralmente pelo licitante;
- 8.14.4. suprimimento da ausência de certidão e/ou documento de cunho declaratório expedido por órgão ou entidade cujos atos gozem de presunção de veracidade e fé pública.

8.15. Findo o prazo assinalado sem o envio da nova documentação, restará preclusa essa oportunidade conferida ao licitante, implicando sua inabilitação.

8.16. Na análise dos documentos de habilitação, a comissão de contratação poderá sanar erros ou falhas, que não alterem a substância dos documentos e sua validade jurídica, mediante decisão fundamentada, registrada em ata e acessível a todos, atribuindo-lhes eficácia para fins de habilitação e classificação.

8.17. Na hipótese de o licitante não atender às exigências para habilitação, o Agente de Contratação/Comissão examinará a proposta subsequente e assim sucessivamente, na ordem de classificação, até a apuração de uma proposta que atenda ao presente edital, observado o prazo disposto no subitem

8.18. Somente serão disponibilizados para acesso público os documentos de habilitação do licitante cuja proposta



**ESTADO DO MARANHÃO**  
**PREFEITURA MUNICIPAL DE DAVINÓPOLIS**

atenda ao edital de licitação, após concluídos os procedimentos de que trata o subitem anterior.

8.19. A comprovação de regularidade fiscal e trabalhista das microempresas e das empresas de pequeno porte somente será exigida para efeito de contratação, e não como condição para participação na licitação (art. 4º do Decreto nº 8.538/2015).

8.20. Quando a fase de habilitação anteceder a de julgamento e já tiver sido encerrada, não caberá exclusão de licitante por motivo relacionado à habilitação, salvo em razão de fatos supervenientes ou só conhecidos após o julgamento.

## **9. DO TERMO DE CONTRATO**

9.1. Após a homologação e adjudicação, caso se conclua pela contratação, será firmado termo de contrato, ou outro instrumento equivalente

9.2. O adjudicatário terá o prazo de dias úteis, contados a partir da data de sua convocação, para assinar o termo de contrato ou instrumento equivalente, sob pena de decair o direito à contratação, sem prejuízo das sanções previstas neste Edital.

9.3. Alternativamente à convocação para comparecer perante o órgão ou entidade para a assinatura do Termo de Contrato ou instrumento equivalente, a Administração poderá:

- a) encaminhá-lo para assinatura, mediante correspondência postal com aviso de recebimento (AR), para que seja assinado e devolvido no prazo de dias úteis, a contar da data de seu recebimento;
- b) disponibilizar acesso a sistema de processo eletrônico para que seja assinado digitalmente em até dias úteis; ou
- c) outro meio eletrônico, assegurado o prazo de dias úteis para resposta após recebimento da notificação pela Administração.

9.4. Os prazos dos itens 9.2 e 9.3 poderão ser prorrogados, por igual período, por solicitação justificada do adjudicatário e aceita pela Administração.

9.5. O prazo de vigência da contratação é o estabelecido no Termo de Referência.

9.6. Na assinatura do contrato ou instrumento equivalente será exigido o Cadastro Informativo de Créditos não Quitados do Setor Público Federal - Cadin e a comprovação das condições de habilitação e contratação consignadas neste Edital, que deverão ser mantidas pelo fornecedor durante a vigência do contrato.

9.6.1. A existência do registro do Cadin constitui fator impeditivo para a contratação.

## **10. DOS RECURSOS**

10.1. A interposição de recurso referente ao julgamento das propostas, à habilitação ou inabilitação de licitantes, à anulação ou revogação da licitação, observará o disposto no art. 165 da Lei nº 14.133, de 2021.

10.2. O prazo recursal é de 3 (três) dias úteis, contados da data de intimação ou de lavratura da ata.

10.3. Quando o recurso apresentado impugnar o julgamento das propostas ou o ato de habilitação ou inabilitação do licitante:

10.3.1. a intenção de recorrer deverá ser manifestada imediatamente, sob pena de preclusão;

10.3.2. o prazo para a manifestação da intenção de recorrer não será inferior a 10 (dez) minutos.

10.3.3. o prazo para apresentação das razões recursais será iniciado na data de intimação ou de lavratura da ata de habilitação ou inabilitação;

10.3.4. na hipótese de adoção da inversão de fases prevista no § 1º do art. 17 da Lei nº 14.133, de 2021, o prazo para apresentação das razões recursais será iniciado na data de intimação da ata de julgamento.

10.4. Os recursos deverão ser encaminhados em campo próprio do sistema.



**ESTADO DO MARANHÃO**  
**PREFEITURA MUNICIPAL DE DAVINÓPOLIS**

10.5. O recurso será dirigido à autoridade que tiver editado o ato ou proferido a decisão recorrida, a qual poderá reconsiderar sua decisão no prazo de 3 (três) dias úteis, ou, nesse mesmo prazo, encaminhar recurso para a autoridade superior, a qual deverá proferir sua decisão no prazo de 10 (dez) dias úteis, contado do recebimento dos autos.

10.6. Os recursos interpostos fora do prazo não serão conhecidos.

10.7. O prazo para apresentação de contrarrazões ao recurso pelos demais licitantes será de 3 (três) dias úteis, contados da data da intimação pessoal ou da divulgação da interposição do recurso, assegurada a vista imediata dos elementos indispensáveis à defesa de seus interesses.

10.8. O recurso e o pedido de reconsideração terão efeito suspensivo do ato ou da decisão recorrida até que sobrevenha decisão final da autoridade competente.

10.9. O acolhimento do recurso invalida tão somente os atos insuscetíveis de aproveitamento.

10.10. Os autos do processo permanecerão com vista franqueada aos interessados no sítio eletrônico.

### **11. DAS INFRAÇÕES ADMINISTRATIVAS E SANÇÕES**

11.1. Comete infração administrativa, nos termos da lei, o licitante que, com dolo ou culpa:

11.1.1. deixar de entregar a documentação exigida para o certame ou não entregar qualquer documento que tenha sido solicitado pelo/a Agente de Contratação/Comissão/a durante o certame;

11.1.2. Salvo em decorrência de fato superveniente devidamente justificado, não mantiver a proposta em especial quando:

11.1.2.1. não enviar a proposta adequada ao último lance ofertado ou após a negociação;

11.1.2.2. recusar-se a enviar o detalhamento da proposta quando exigível;

11.1.2.3. pedir para ser desclassificado quando encerrada a etapa competitiva;

11.1.2.4. deixar de apresentar amostra; ou

11.1.2.5. apresentar proposta ou amostra em desacordo com as especificações do edital;

11.1.3. não celebrar o contrato ou não entregar a documentação exigida para a contratação, quando convocado dentro do prazo de validade de sua proposta;

11.1.4. recusar-se, sem justificativa, a assinar o contrato ou a ata de registro de preço, ou a aceitar ou retirar o instrumento equivalente no prazo estabelecido pela Administração;

11.1.5. apresentar declaração ou documentação falsa exigida para o certame ou prestar declaração falsa durante a licitação

11.1.6. fraudar a licitação;

11.1.7. comportar-se de modo inidôneo ou cometer fraude de qualquer natureza, em especial quando:

11.1.7.1. agir em conluio ou em desconformidade com a lei;

11.1.7.2. induzir deliberadamente a erro no julgamento;

11.1.7.3. apresentar amostra falsificada ou deteriorada;

11.1.8. praticar atos ilícitos com vistas a frustrar os objetivos da licitação

11.1.9. praticar ato lesivo previsto no art. 5º da Lei n.º 12.846, de 2013.

11.2. Com fulcro na Lei nº 14.133, de 2021, a Administração poderá, garantida a prévia defesa, aplicar aos licitantes e/ou adjudicatários as seguintes sanções, sem prejuízo das responsabilidades civil e criminal:

11.2.1. advertência;

11.2.2. multa;

11.2.3. impedimento de licitar e contratar e

11.2.4. declaração de inidoneidade para licitar ou contratar, enquanto perdurarem os motivos determinantes da punição ou até que seja promovida sua reabilitação perante a própria autoridade que aplicou a penalidade.

11.3. Na aplicação das sanções serão considerados:

11.3.1. a natureza e a gravidade da infração cometida.

11.3.2. as peculiaridades do caso concreto



**ESTADO DO MARANHÃO**  
**PREFEITURA MUNICIPAL DE DAVINÓPOLIS**

- 11.3.3. as circunstâncias agravantes ou atenuantes
- 11.3.4. os danos que dela provierem para a Administração Pública
- 11.3.5. a implantação ou o aperfeiçoamento de programa de integridade, conforme normas e orientações dos órgãos de controle.
- 11.4. A multa será recolhida no prazo máximo de dias úteis, a contar da comunicação oficial.
- 11.4.1. Para as infrações previstas nos itens 11.1.1, 11.1.2 e 11.1.3, a multa será de 0.5% a 15% do valor do contrato licitado.
- 11.4.2. Para as infrações previstas nos itens 11.1.4, 11.1.5, 11.1.6, 11.1.7, 11.1.8 e 11.1.9, a multa será de 15% a 30% do valor do contrato licitado.
- 11.5. As sanções de advertência, impedimento de licitar e contratar e declaração de inidoneidade para licitar ou contratar poderão ser aplicadas, cumulativamente ou não, à penalidade de multa.
- 11.6. Na aplicação da sanção de multa será facultada a defesa do interessado no prazo de 15 (quinze) dias úteis, contado da data de sua intimação.
- 11.7. A sanção de impedimento de licitar e contratar será aplicada ao responsável em decorrência das infrações administrativas relacionadas nos itens 11.1.1, 11.1.2 e 11.1.3, quando não se justificar a imposição de penalidade mais grave, e impedirá o responsável de licitar e contratar no âmbito da Administração Pública direta e indireta do ente federativo o qual pertencer o órgão ou entidade, pelo prazo máximo de 3 (três) anos.
- 11.8. Poderá ser aplicada ao responsável a sanção de declaração de inidoneidade para licitar ou contratar, em decorrência da prática das infrações dispostas nos itens 11.1.5, 11.1.6, 11.1.7, 11.1.8 e 11.1.9, bem como pelas infrações administrativas previstas nos itens 11.1.1, 11.1.2, 11.1.3 e 11.1.4, que justifiquem a imposição de penalidade mais grave que a sanção de impedimento de licitar e contratar, cuja duração observará o prazo previsto no art. 156, §5º, da Lei n.º 14.133, de 2021.
- 11.9. A recusa injustificada do adjudicatário em assinar o contrato ou a ata de registro de preço, ou em aceitar ou retirar o instrumento equivalente no prazo estabelecido pela Administração, descrita no item 11.1.4, caracterizará o descumprimento total da obrigação assumida e o sujeitará às penalidades e à imediata perda da garantia de proposta em favor do órgão ou entidade promotora da licitação, nos termos do art. 45, §4º da IN SEGES/ME n.º 73, de 2022.
- 11.10. A apuração de responsabilidade relacionadas às sanções de impedimento de licitar e contratar e de declaração de inidoneidade para licitar ou contratar demandará a instauração de processo de responsabilização a ser conduzido por comissão composta por 2 (dois) ou mais servidores estáveis, que avaliará fatos e circunstâncias conhecidos e intimará o licitante ou o adjudicatário para, no prazo de 15 (quinze) dias úteis, contado da data de sua intimação, apresentar defesa escrita e especificar as provas que pretenda produzir.
- 11.11. Caberá recurso no prazo de 15 (quinze) dias úteis da aplicação das sanções de advertência, multa e impedimento de licitar e contratar, contado da data da intimação, o qual será dirigido à autoridade que tiver proferido a decisão recorrida, que, se não a reconsiderar no prazo de 5 (cinco) dias úteis, encaminhará o recurso com sua motivação à autoridade superior, que deverá proferir sua decisão no prazo máximo de 20 (vinte) dias úteis, contado do recebimento dos autos.
- 11.12. Caberá a apresentação de pedido de reconsideração da aplicação da sanção de declaração de inidoneidade para licitar ou contratar no prazo de 15 (quinze) dias úteis, contado da data da intimação, e decidido no prazo máximo de 20 (vinte) dias úteis, contado do seu recebimento.
- 11.13. O recurso e o pedido de reconsideração terão efeito suspensivo do ato ou da decisão recorrida até que sobrevenha decisão final da autoridade competente.
- 11.14. A aplicação das sanções previstas neste edital não exclui, em hipótese alguma, a obrigação de reparação integral



**ESTADO DO MARANHÃO**  
**PREFEITURA MUNICIPAL DE DAVINÓPOLIS**

dos danos causados.

11.15. Para a garantia da ampla defesa e contraditório dos licitantes, as notificações serão enviadas eletronicamente para os endereços de e-mail informados na proposta comercial, bem como os cadastrados pela empresa no SICAF.

11.15.1. Os endereços de e-mail informados na proposta comercial e/ou cadastrados no Sicafe serão considerados de uso contínuo da empresa, não cabendo alegação de desconhecimento das comunicações a eles comprovadamente enviadas.

## **12. DA IMPUGNAÇÃO AO EDITAL E DO PEDIDO DE ESCLARECIMENTO**

12.1. Qualquer pessoa é parte legítima para impugnar este Edital por irregularidade na aplicação da Lei nº 14.133, de 2021, devendo protocolar o pedido até 3 (três) dias úteis antes da data da abertura do certame.

12.2. A resposta à impugnação ou ao pedido de esclarecimento será divulgado em sítio eletrônico oficial no prazo de até 3 (três) dias úteis, limitado ao último dia útil anterior à data da abertura do certame.

12.3. A impugnação e o pedido de esclarecimento poderão ser realizados por forma eletrônica, pelos seguintes meios:

12.4. As impugnações e pedidos de esclarecimentos não suspendem os prazos previstos no certame.

12.5. A concessão de efeito suspensivo à impugnação é medida excepcional e deverá ser motivada pelo Agente de Contratação/Comissão, nos autos do processo de licitação.

12.6. Acolhida a impugnação, será definida e publicada nova data para a realização do certame.

## **13. DAS DISPOSIÇÕES GERAIS**

13.1. Será divulgada ata da sessão pública no sistema eletrônico.

13.2. Não havendo expediente ou ocorrendo qualquer fato superveniente que impeça a realização do certame na data marcada, a sessão será automaticamente transferida para o primeiro dia útil subsequente, no mesmo horário anteriormente estabelecido, desde que não haja comunicação em contrário, pelo Agente de Contratação/Comissão.

13.3. Todas as referências de tempo no Edital, no aviso e durante a sessão pública observarão o horário de Brasília - DF.

13.4. A homologação do resultado desta licitação não implicará direito à contratação.

13.5. As normas disciplinadoras da licitação serão sempre interpretadas em favor da ampliação da disputa entre os interessados, desde que não comprometam o interesse da Administração, o princípio da isonomia, a finalidade e a segurança da contratação.

13.6. Os licitantes assumem todos os custos de preparação e apresentação de suas propostas e a Administração não será, em nenhum caso, responsável por esses custos, independentemente da condução ou do resultado do processo licitatório.

13.7. Na contagem dos prazos estabelecidos neste Edital e seus Anexos, excluir-se-á o dia do início e incluir-se-á o do vencimento. Só se iniciam e vencem os prazos em dias de expediente na Administração.

13.8. O desatendimento de exigências formais não essenciais não importará o afastamento do licitante, desde que seja possível o aproveitamento do ato, observados os princípios da isonomia e do interesse público.

13.9. Em caso de divergência entre disposições deste Edital e de seus anexos ou demais peças que compõem o processo, prevalecerá as deste Edital.

13.10. O Edital e seus anexos estão disponíveis, na íntegra, nos Locais para divulgações: Portal Nacional de compras



**ESTADO DO MARANHÃO**  
**PREFEITURA MUNICIPAL DE DAVINÓPOLIS**

Públicas (PNCP), <http://.gov.br/pncp/pt-br> .

Portal de Compras do Públicas: <https://www.portaldecompraspublicas.com.br/>

Portal da Prefeitura Municipal de Davinópolis/MA, <http://www.davinópolis.ma.gov.br/>

Para maiores informações: [cpl.davinopolis.maranhao@gmail.com](mailto:cpl.davinopolis.maranhao@gmail.com).

14.1. Integram este Edital, para todos os fins e efeitos, os seguintes anexos:

14.1.1. ANEXO I – Mapa de Risco

14.1.2. ANEXO II – Estudo Técnico Preliminar;

14.1.3. ANEXO III – Termo de Referência;

14.1.4. ANEXO IV – Projeto;

14.1.5. ANEXO V – Minuta do Contrato;

Davinópolis/MA, 09 de março de 2026.



**WAGNER DOS REIS SILVA**

Secretário Municipal de Administração e Planejamento  
Portaria Nº 306/2025



**PREFEITURA MUNICIPAL DE DAVINÓPOLIS**

# **MEMORIAL DESCRITIVO E ESPECIFICAÇÕES TÉCNICAS**

**REFORMA DE QUADRA POLIESPORTIVA, NO MUNICÍPIO DE DAVINÓPOLIS – MA.**

## 1.1 INTRODUÇÃO

O presente projeto destina-se à orientação para a reforma de uma Quadra Poliesportiva, no Município de Davinópolis – MA.

## 1.2 OBJETIVO DO DOCUMENTO

O memorial descritivo, como parte integrante de um projeto básico (pré-executivo), tem a finalidade de caracterizar criteriosamente todos os materiais e componentes envolvidos, bem como toda a sistemática construtiva utilizada. Tal documento relata e define integralmente o projeto básico e suas particularidades. Constam do presente memorial a descrição dos elementos constituintes do **projeto arquitetônico**, com suas respectivas sequências executivas e especificações. Constam também do Memorial a citação de leis, normas, decretos, regulamentos, portarias, códigos referentes à construção civil, emitidos por órgãos públicos federais, estaduais e municipais, ou por concessionárias de serviços públicos.



## 2.1 CONSIDERAÇÕES GERAIS

O Projeto Quadra Coberta com Vestiários visa atender a demanda de espaço para práticas esportivas nas escolas municipais e estaduais. O referido projeto apresenta uma área total de 980,40 m<sup>2</sup> de cobertura, para implantação em terrenos de 30x41 metros quadrados.

A técnica construtiva adotada é convencional, possibilitando a construção da quadra escolar em qualquer região do Brasil, adotando materiais facilmente encontrados no comércio e não necessitando de mão-de-obra especializada.

As vedações são em alvenaria de tijolo furado revestido e a estrutura de fundações e pilares em concreto armado e arco metálico treliçado. A cobertura será em telha metálica curvada. Para o revestimento do piso, especificou-se cerâmica resistente à abrasão nos vestiários e concreto polido na quadra. O revestimento interno de áreas molhadas com cerâmica facilita a limpeza e visa reduzir os problemas de execução e manutenção. As portas são especificadas em madeira pintada. As esquadrias são do tipo basculante, em alumínio, opção que possibilita regular a ventilação natural.

### **3 SISTEMA CONSTRUTIVO**

---

### 3.1 CARACTERIZAÇÃO DO SISTEMA CONSTRUTIVO

Em virtude do grande número de municípios a serem atendidos e da maior agilidade na análise de projeto e fiscalização de convênios e obras, optou-se pela utilização de um projeto-padrão. Algumas das premissas deste projeto padrão têm aplicação direta no sistema construtivo adotado:

Definição de um modelo que possa ser implantado em qualquer região do território brasileiro, considerando-se as diferenças climáticas, topográficas e culturais;

Facilidade construtiva, com modelo e técnica construtivos amplamente difundidos;

Garantia de acessibilidade aos portadores de necessidades especiais em consonância com a ABNT NBR 9050;

Utilização de materiais que permitam a perfeita higienização e fácil manutenção;

Obediência à legislação pertinente e normas técnicas vigentes no que tange à construção, saúde e padrões educacionais estabelecidos pelo FNDE/MEC;

O emprego adequado de técnicas e de materiais de construção, valorizando as reservas regionais com enfoque na sustentabilidade.

Levando-se em conta esses fatores e como forma de simplificar a execução da obra em todas as regiões do país, o sistema construtivo adotado foi o convencional, a saber:

Estrutura de concreto armado;

Estrutura metálica em arco treliçado para cobertura com telha metálica.

Alvenaria de tijolos com 08 furos (dimensões nominais: 19x19x09cm, conforme NBR 7171);

### 3.2 VIDA ÚTIL DO PROJETO

Sistema	Vida Útil mínima (anos)
Estrutura	≥ 50
Pisos Internos	≥ 13
Vedação vertical externa	≥ 40
Vedação vertical externa	≥ 20
Cobertura	≥ 20
Hidrossanitário	≥ 20

### 3.3 REFERÊNCIAS NORMATIVAS

- Práticas de Projeto, *Construção e Manutenção de Edifícios Públicos Federais*, SEAP - Secretaria de Estado de Administração e do Patrimônio;
- Códigos, Leis, Decretos, Portarias e Normas Federais, Estaduais e Municipais, inclusive normas de concessionárias de serviços públicos;
- ABNT NBR 5674, *Manutenção de edificações – Procedimento*.

## **4 ELEMENTOS CONSTRUCTIVOS**

---

## 4.1 SISTEMA ESTRUTURAL

### 4.1.1 Considerações Gerais

Neste item estão expostas algumas considerações sobre o sistema estrutural adotado, composto de elementos estruturais em concreto armado. Para maiores informações sobre os materiais empregados, dimensionamento e especificações, deverá ser consultado o projeto executivo de estruturas.

Quanto à resistência do concreto adotada:

Estrutura	FCK (MPa)
Vigas	25 MPa
Pilares	25 MPa
Lajes	25 MPa
Sapatas	25 MPa

### 4.1.2 Caracterização e Dimensão dos Componentes

#### 4.1.2.1 Fundações

A escolha do tipo de fundação mais adequado para uma edificação é função das cargas da edificação e da profundidade da camada resistente do solo. O projeto padrão fornece as cargas da edificação, porém as resistências de cada tipo de solo serão diferentes para cada terreno. O projeto executivo confirmará ou não as previsões de cargas e dimensionamento fornecidas no projeto básico e caso haja divergências.

Deverá ser adotada uma solução de fundações compatível com a intensidade das cargas, a capacidade de suporte do solo e a presença do nível d'água. Com base na combinação destas análises optar-se-á pelo tipo que tiver o menor custo e o menor prazo de execução.

#### 4.1.2.2 Fundações típicas Blocos sobre Estacas e Sapata

O FNDE disponibiliza as fundações do projeto através do cálculo de blocos sobre estacas. Como alternativa, apresenta também a versão em sapatas para os locais onde se julgue ser mais adequada. A taxa de resistência do solo utilizada no cálculo é de  $2 \text{ kg/cm}^2$ , considerando o solo homogêneo. Caso a taxa de resistência do solo do terreno onde será executada a obra seja inferior a esta, as fundações deverão ser recalculadas pelo proponente e a respectiva ART deverá ser emitida. Para o recálculo das fundações, disponibilizamos as cargas das fundações em prancha própria.

#### 4.1.4 Normas Técnicas relacionadas

A profundidade das estacas foi calculada utilizando o método Aoki-Veloso para estacas.

Recomendamos que seja realizada a sondagem do terreno pelo método SPT para determinação da resistência do solo e análise do perfil geotécnico.

##### 4.1.2.3 Vigas

Vigas em concreto armado moldado in loco com altura média aproximada 40 cm.

##### 4.1.2.4 Pilares

Pilares em concreto armado moldado in loco de dimensões aproximadas 15x30cm e 15x40cm.

##### 4.1.2.5 Lajes

É utilizada laje pré-moldada de altura média aproximada de 15 cm.

#### 4.1.3 Sequência de execução

##### 4.1.3.1 Vigas

Para a execução de vigas de fundações (baldrame) deverão ser tomadas as seguintes precauções: na execução das formas estas deverão estar limpas para a concretagem, e colocadas no local escavado de forma que haja facilidade na sua remoção. Não será admitida a utilização da lateral da escavação como delimitadora da concretagem das sapatas. Antes da concretagem, as formas deverão ser molhadas até a saturação. A concretagem deverá ser executada conforme os preceitos da norma pertinente. A cura deverá ser executada conforme norma para se evitar a fissuração da peça estrutural.

##### 4.1.3.2 Pilares

As formas dos pilares deverão ser apuradas e escoradas apropriadamente, utilizando-se madeira de qualidade, sem a presença de desvios dimensionais, fendas, arqueamento, encurvamento, perfuração por insetos ou podridão. Antes da concretagem, as formas deverão ser molhadas até a saturação. A concretagem deverá ser executada conforme os preceitos da norma pertinente. A cura deverá ser executada conforme norma pertinente para se evitar a fissuração da peça estrutural.

#### 4.1.4 Normas Técnicas relacionadas

- prova;
- ABNT NBR 5738, *Concreto – Procedimento para moldagem e cura de corpos-de-prova*;
  - ABNT NBR 5739, *Concreto – Ensaios de compressão de corpos-de-prova cilíndricos*;
  - ABNT NBR 6118, *Projeto de estruturas de concreto – Procedimentos*;
  - ABNT NBR 7212, *Execução de concreto dosado em central*;
  - ABNT NBR 8522, *Concreto – Determinação do módulo estático de elasticidade à compressão*;
  - ABNT NBR 8681, *Ações e segurança nas estruturas – Procedimento*;
  - ABNT NBR 14931, *Execução de estruturas de concreto – Procedimento*;

## 4.2 PAREDES OU PAINÉIS DE VEDAÇÃO

### 4.2.1 Alvenaria de Blocos Cerâmicos

#### 4.2.1.1 Caracterização e Dimensões do Material:

Tijolos cerâmicos de oito furos 19x19x9cm, de primeira qualidade, bem cozidos, leves, sonoros, duros, com as faces planas, cor uniforme;

- Largura: 19 cm; Altura: 19 cm; Profundidade 10 ou 11,5 cm;

#### 4.2.1.2 Sequência de execução:

Deve-se começar a execução das paredes pelos cantos, se assentado os blocos em amarração. Durante toda a execução, o nível e o prumo de cada fiada devem ser verificados. Os blocos devem ser assentados com argamassa de cimento, areia e revestidas conforme especificações do projeto de arquitetura.

#### 4.2.1.3 Conexões e interfaces com os demais elementos construtivos

O encontro da alvenaria com as vigas superiores (encunhamento) deve ser feito com tijolos cerâmicos maciços, levemente inclinados (conforme figura abaixo), somente uma semana após a execução da alvenaria.

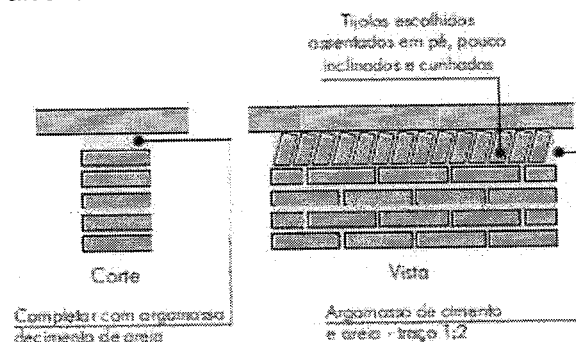

#### 4.2.1.4 Aplicação no Projeto e Referencias com os Desenhos:

Todas as paredes internas e externas

#### 4.2.1.5 Normas Técnicas relacionadas:

ABNT NBR 7170, *Tijolo maciço cerâmico para alvenaria*;

ABNT NBR 8041, *Tijolo maciço para alvenaria – Forma e dimensões*

–

*Padronização*;

ABNT NBR 8545, *Execução de alvenaria sem função estrutural de tijolos e blocos cerâmicos – Procedimento*;

ABNT NBR 15270-1, *Componentes cerâmicos - Parte 1: Blocos cerâmicos para alvenaria de vedação - Terminologia e requisitos*;

### 4.2.2 Vergas e Contra-vergas em concreto

#### 4.2.2.1 Características e Dimensões do Material

As vergas serão de concreto, com dimensões aproximadas 0,10m x 0,10m (altura e espessura), e comprimento variável, embutidas na alvenaria.

#### 4.2.2.2 Seqüência de execução:

Estes elementos deverão ser embutidos na alvenaria, apresentando comprimento de 0,30m mais longo em relação aos dois lados de cada vão. Caso, por exemplo, a janela possua 1,20m de largura, a verga e contra-verga terão comprimento de 1,80m.

## 4.3 ESTRUTURA DE COBERTURAS

### 4.3.1 Estrutura Metálica

#### 4.3.1.1 Características e Dimensões do Material

São utilizadas estruturas metálicas compostas por treliças, terças metálicas e posteriormente das telhas metálicas leves.

O tipo de aço a ser adotado nos projetos de estruturas metálicas deverá ser tipo ASTM A-36 ou ASTM A572 gr50. Parafusos para ligações principais – ASTM A325 – galvanizado a fogo;

Parafusos para ligações secundárias – ASTM A307-galvanizado a fogo;

Eletrodos para solda elétrica – AWS-E70XX;

Barras redondas para correntes – ASTM A36;

Chumbadores para fixação das chapas de base – ASTM A36;

Perfis de chapas dobradas – ASTM A36;

Condições Gerais referência para a execução:

O fabricante da estrutura metálica poderá substituir os perfis que indicados nos Documentos de PROJETO de fato estejam em falta na praça. Sempre que ocorrer tal necessidade, os perfis deverão ser substituídos por outros, constituídos do mesmo material, e com estabilidade e resistência equivalentes às dos perfis iniciais.

Em qualquer caso, a substituição de perfis deverá ser previamente submetida à aprovação da FISCALIZAÇÃO, principalmente quando perfis laminados tenham que ser substituídos por perfis de chapa dobrados.

Caberá ao fabricante da estrutura metálica a verificação da suficiência da secção útil de peças tracionadas ou fletidas providas de conexão parafusadas ou de furos para qualquer outra finalidade.

Todas as conexões deverão ser calculadas e detalhadas a partir das informações contidas nos Documentos de PROJETO.

As conexões de oficinas poderão ser soldadas ou parafusadas, prévio critério estabelecido entre FISCALIZAÇÃO E FABRICANTE. As conexões de campo deverão ser parafusadas.

As conexões de barras tracionadas ou comprimidas das treliças ou contraventamento deverão ser dimensionadas de modo a transmitir o esforço solicitante indicado nos Documentos de PROJETO, e sempre respeitando o mínimo de 3000 kg ou metade do esforço admissível na barra.

Para as barras fletidas as conexões deverão ser dimensionadas para os valores de força cortante indicados nos Documentos de PROJETO, e sempre respeitando o mínimo de 75% de força cortante admissível na barra; havendo conexões a momento fletor, aplicar-se-á critério semelhante.

Todas as conexões soldadas na oficina deverão ser feitas com solda de ângulo, exceto quando indicado nos Documentos de DETALHAMENTO PARA EXECUÇÃO.

Quando for necessária solda de topo, esta deverá ser de penetração total. Todas as soldas de importância deverão ser feitas na oficina, não sendo admitida solda no campo. As superfícies das peças a serem soldadas deverão se apresentar limpas isenta de óleo, graxa, rebarbas, escamas de laminação e ferrugem imediatamente antes da execução das soldas.

As conexões com parafusos ASTM A325 poderão ser do tipo esmagamento ou do tipo atrito.

Todas as conexões parafusadas deverão ser providas de pelo menos dois parafusos. O diâmetro do parafuso deverá estar de acordo com o gabarito do perfil, devendo ser no mínimo Ø1/2".

Todos os parafusos ASTM A325 Galvanizados deverão ser providos de porca hexagonal de tipo pesado e de pelo menos uma arruela revenida colocada no lado em que for dado o aperto.

Os furos das conexões parafusadas deverão ser executados com um diâmetro Ø 1/16" superior ao diâmetro nominal dos parafusos.

Estes poderão ser executados por puncionamento para espessura de material até 3/4"; para espessura maior, estes furos deverão ser obrigatoriamente broqueados, sendo, porém admitido sub-puncionamento. As conexões deverão ser dimensionadas considerando-se a hipótese dos parafusos trabalharem a cisalhamento, com a tensão admissível correspondente à hipótese da rosca estar incluída nos planos de cisalhamento (= 1,05 t / cm<sup>2</sup>),

Os parafusos ASTM A325 galvanizados, quer em conexão do tipo esmagamento, como tipo atrito, deverão ser apertados de modo a ficarem tracionado, com 70% do esforço de ruptura por tração.

Os valores dos esforços de tração que deverão ser desenvolvidos pelo aperto estão indicados na tabela seguinte:

Parafusos (Ø)	Força de tração (t)
1/2"	5,40
5/8"	8,60
3/4"	12,70
7/8"	17,60
1"	23,00
1 1/8"	25,40
1 1/4"	32,00
1 3/8"	38,50
1 1/2"	46,40

Nas conexões parafusadas do tipo atrito, as superfícies das partes a serem conectadas deverão se apresentar limpas isenta de graxa, óleo, etc.

Para que se desenvolvam no corpo dos parafusos as forças de tração indicadas na tabela anterior, o aperto dos parafusos deverá ser dado por meio de chave calibrada, não sendo aceito o controle de aperto pelo método de rotação da porca. As chaves calibradas deverão ser reguladas para valores de torque que correspondem aos valores de força de tração indicados na tabela anterior. Deverão ser feitos ensaios com os parafusos de modo a reproduzir suas condições de uso.

Para as conexões com parafusos ASTM A307 (ligações secundárias) e as conexões das correntes, poderão ser usadas porcas hexagonais do tipo pesado, correspondentes aos parafusos ASTM A394.

### Transporte e Armazenamento

Deverão ser tomadas precauções adequadas para evitar amassamento, distorções e deformações das peças causadas por manuseio impróprio durante o embarque e armazenamento da estrutura metálica.

Para tanto, as partes da estrutura metálica deverão ser providas de contraventamentos provisórios para o transporte e armazenamento.

As partes estruturais que sofrerem danos deverão ser reparadas antes da montagem, de acordo com a solicitação do responsável pela fiscalização da obra.

### Montagem:

A montagem da estrutura metálica deverá se processar de acordo com as indicações contidas no plano de montagem (ver documentos de detalhamento para execução e especificações técnicas).

O manuseio das partes estruturais durante a montagem deverá ser cuidadoso, de modo a se evitar danos nestas partes; as partes estruturais que sofrerem avarias deverão ser reparadas ou substituídas, de acordo com as solicitações da FISCALIZAÇÃO.

Os serviços de montagem deverão obedecer rigorosamente às medidas lineares e angulares, alinhamentos, prumos e nivelamento.

Deverão ser usados contraventamentos provisórios de montagem em quantidades suficientes sempre que necessário e estes deverão ser mantidos enquanto a segurança da estrutura o exigir.

As conexões provisórias de montagem deverão ser usadas onde necessárias e deverão ser suficientes para resistir aos esforços devidos ao peso próprio da estrutura, esforços de montagem, esforços decorrentes dos pesos e operação dos equipamentos de montagem e, ainda, esforços devidos ao vento.

### Garantia:

O FABRICANTE deverá fornecer "Certificado de Garantia" cobrindo os elementos fornecidos quanto a defeitos de fabricação e montagem pelo período de 5 (cinco) anos, contados a partir da data de entrega definitiva dos SERVIÇOS.

### Pintura:

Toda a superfície a ser pintada deverá estar completamente limpa, isenta de gorduras, umidade, ferrugem, incrustações, produtos químicos diversos, pingos de solda, carepa de laminação, furos, etc...

A preparação da superfície constará basicamente de jateamento abrasivo, de acordo com as melhores Normas Técnicas e obedecendo as seguintes Notas Gerais:

Depois da preparação adequada da superfície deverá ser aplicado 2 demãos de primer epóxi de 40 micras cada demão e posteriormente 2 demãos de esmalte alquídico também com 40 micras de espessura em cada demão.

Deverão ser respeitados os intervalos entre as demãos conforme a especificação dos fabricantes.

Para a cor do esmalte alquídico é indicado o amarelo ouro, conforme desenhos de arquitetura.

### Inspeção e testes:

Todos os serviços executados estão sujeitos à inspeção e aceitação por parte da FISCALIZAÇÃO.

#### 4.3.1.1.1 Normas Técnicas Relacionadas:

- \_ABNT NBR-8800 Projeto de estruturas de aço e de estruturas mistas de aço e concreto de edifícios;
- \_ABNT NBR 6120– Cargas para cálculo de estruturas de edificações;
- \_ABNT NBR 14762 – Dimensionamento de perfis formados a frio;
- \_ABNT NBR-8800 – Detalhamento para Execução e montagem de estruturas metálicas;
- \_AISC – Manual of Steel Structure, 9° edition.

#### 4.3.1.2 Aplicação no Projeto

Estrutura da cobertura da quadra poliesportiva coberta.

## **4.4 COBERTURAS**

### **4.4.1 Telhas Metálicas - onduladas calandradas e planas - aço pré-pintado branco**

#### 4.4.1.1 Caracterização e Dimensões do Material

- Telhas onduladas calandradas de aço pré-pintado - cor branca.
- 995 mm (cobertura útil) x 50 mm (espessura) x conforme projeto (comprimento)
- Modelo de Referencia:

Isoeste – Telha Standard Ondulada calandrada e reta – OND 17 ou Super Telhas ST 17/980 calandrada e reta

#### Seqüência de execução

A colocação deve ser feita por fiadas, iniciando-se pelo beiral até a cumeeira, e simultaneamente em águas opostas. Obedecer à inclinação do projeto e a inclinação mínima determinada para cada tipo de telha. As primeiras fiadas devem ser amarradas às ripas com arame de cobre.

#### 4.4.1.3 Normas Técnicas relacionadas:

ABNT NBR 14514:2008, Telhas de aço revestido de seção trapezoidal – Requisitos.

## 4.5 ESQUADRIAS

### 4.5.1 Esquadrias de Alumínio

#### 4.5.1.1 Características e Dimensões do Material

As esquadrias (janelas) serão de alumínio na cor natural, fixadas na alvenaria, em vãos requadrados e nivelados com contramarco. Os vidros deverão ter espessura mínima 6 mm. Para especificação, observar a tabela de esquadrias anexo 7.5.

- Os perfis em alumínio natural variam de 3 a 5cm, de acordo com o fabricante.
- Vidros liso comum incolor e miniboreal incolor com 6 mm de espessura.

#### 4.5.1.2 Sequência de execução

A colocação das peças deve garantir perfeito nivelamento, prumo e fixação, verificando se as alavancas ficam suficientemente afastadas das paredes para a ampla liberdade dos movimentos. Observar também os seguintes pontos:

Para o chumbamento do contramarco, toda a superfície do perfil deve ser preenchida com argamassa de areia e cimento (traço em volume 3:1). Utilizar réguas de alumínio ou gabarito, amarrados nos perfis do contramarco, reforçando a peça para a execução do chumbamento. No momento da instalação do caixilho propriamente dito, deve haver vedação com mastique nos cantos inferiores, para impedir infiltração nestes pontos.

#### 4.5.1.3 Conexões e interfaces com os demais elementos construtivos:

As esquadrias serão fixadas em vergas de concreto, com 0,10m de espessura, embutidas na alvenaria, apresentando comprimento 0,30m mais longo em relação às laterais das janelas / portas.

#### 4.5.1.5 Normas Técnicas relacionadas:

\_ ABNT NBR 10821-1: *Esquadrias externas para edificações - Parte 1: Terminologia;*

\_ ABNT NBR 10821-2: *Esquadrias externas para edificações - Parte 2: Requisitos e classificação;*

#### 4.5.2 Portas de Madeira

##### 4.5.2.1 Características e Dimensões do Material:

###### Madeira

Deverá ser utilizada madeira de lei, sem nós ou fendas, não ardida, isenta de carunchos ou brocas. A madeira deve estar bem seca. As folhas de porta deverão ser executadas em madeira compensada de 35 mm, com enchimento sarrafeado, semi-ôca, revestidas com compensado de 3 mm em ambas as faces.

Os marcos e alisares (largura 8cm) deverão ser fixados por intermédio de parafusos, sendo no mínimo 8 parafusos por marco.

###### Ferragens

As ferragens deverão ser de latão ou em liga de: alumínio, cobre, magnésio e zinco, com partes de aço. O acabamento deverá ser cromado. As dobradiças devem suportar com folga o peso das portas e o regime de trabalho que venham a ser submetidas. Os cilindros das fechaduras deverão ser do tipo monobloco. Para as portas externas, para obtenção de mais segurança, deverão ser utilizados cilindros reforçados. As portas internas poderão utilizar cilindros comuns.

Nas portas indicadas em projeto, onde se atende a NBR 9050, serão colocados puxadores especiais, nos dois lados (interno e externo) de cada porta.

##### 4.5.2.2 Seqüência de execução:

Antes dos elementos de madeira receberem pintura esmalte, estes deverão ser lixados e receber no mínimo duas demãos de selante, intercaladas com lixamento e polimento, até possuírem as superfícies lisas e isentas de asperezas.

##### 4.5.2.3 Aplicação no Projeto e Referências com os Desenhos:

- Portas revestidas: com pintura esmalte cor PLATINA,
- Conjuntos Marcos e Alisares: pintura esmalte, cor PLATINA;
  
- Conjuntos de fechadura e maçaneta;
- Dobradiças (3 para cada folha de porta);
- Puxadores (barra metálica para acessibilidade).

##### 4.5.2.4 Normas Técnicas relacionadas:

\_ ABNT NBR 7203: *Madeira serrada e beneficiada;*

\_ ABNT NBR 15930-1: *Portas de madeira para edificações - Parte 1: Terminologia e simbologia;*

\_ ABNT NBR 15930-2: *Portas de madeira para edificações - Parte 1: Requisitos.*

## 4.5 PISO DA QUADRA

Piso industrial polido, em concreto armado, fck 25MPa e demarcação da quadra com pintura à base de resina acrílica e tinta epóxi antiderrapante nas cores azul, amarela, laranja e branca e verde.

### Estrutura do piso:

- Espessura da placa: 8cm - com tolerância executiva de +1cm/-0,5cm;
- Armadura superior, tela soldada nervurada Q-92 em painel:

A armadura deve ser constituída por telas soldadas CA-60 fornecidas em painéis e que atendam a NBR 7481.

- Barras de transferência: barra de aço liso  $\varnothing=12,5\text{mm}$ ; comprimento 35cm, metade pintada e engraxada;

### - Sub Base:

A sub base de 9cm com tolerância executiva de +2cm/- 1cm deverá ser preparada com brita graduada simples, com granulometria com diâmetro máximo de 19 mm.

#### 4.7.8.2 Sequência de execução:

### - Preparo da sub-base:

A compactação deverá ser efetuada com sapo mecânico ou com placas vibratórias; nas regiões confinadas, próximas aos pilares e bases deve-se proceder à compactação com placas vibratórias, de modo a obter-se pelo menos 100% de compactação na energia do proctor modificado.

### - Isolamento da placa e sub-base:

O isolamento entre a placa e a sub-base, deve ser feito com filme plástico (espessura mínima de 0,15mm), como as denominadas lonas pretas; nas regiões das emendas, deve-se promover uma superposição de pelo menos 15cm.

As formas devem ser rígidas o suficiente para suportar as pressões e ter linearidade superior a 3mm em 5m;

### - Colocação das armaduras:

A armadura deve ter suas emendas feitas pela superposição de malhas da tela soldada, nos sentidos transversais e longitudinais.

### - Plano de concretagem:

A execução do piso deverá ser feita por faixas, onde um longo pano é concretado e posteriormente as placas são cortadas, fazendo com que haja continuidade nas juntas longitudinais.

### - Acabamento superficial:

A regularização da superfície do concreto deve ser efetuada com ferramenta denominada rodo de corte, aplicado no sentido transversal da concretagem, algum tempo após a concretagem, quando o material está um pouco mais rígido.

em profundidade mínima de 3 cm) após o concreto tenha resistência suficiente para não se desagregar devendo obedecer à ordem cronológica do lançamento;

- Selagem das juntas:

A selagem das juntas deverá ser feita quando o concreto estiver atingido pelo menos 70% de sua retração final;

Quando não indicado em projeto, deve-se considerar declividade mínima de 0,5% no sentido do eixo transversal ou do longitudinal para as extremidades da quadra devendo neste caso, todos os ajustes de declividade serem iniciados no preparo do sub leito.

Após a completa cura do concreto (aprox. 30 dias), a superfície deve ser preparada para receber a pintura demarcatória. Lavar ou escovar, eliminando toda poeira, partículas soltas, manchas gordurosas, sabão e mofo. Após limpeza e secagem total, fazer o molde demarcando a faixa a ser pintada, com aplicação da fita crepe em 2 camadas, tomando cuidado para que fiquem bem fixas, uniformes e perfeitamente alinhadas.

## **5 HIDRÁULICA**

---

## 5.1 INSTALAÇÕES DE ÁGUA FRIA

Para o cálculo da demanda de consumo de água do Projeto da Quadra Coberta com Vestiários foi considerado o abastecimento através do sistema de abastecimento da escola para o reservatório previsto para a Quadra .

### 5.1.1 Sistema de Abastecimento

Para o abastecimento de água potável dos estabelecimentos de ensino, foi considerado um sistema indireto, ou seja, a água proveniente da rede pública não segue diretamente aos pontos de consumo, ficando armazenada em reservatório, que têm por finalidade principal garantir o suprimento de água da edificação em caso de interrupção do abastecimento pela concessionária local de água e uniformizar a pressão nos pontos e tubulações da rede predial. A reserva que foi estipulada é equivalente a dois consumos diários da edificação.

A água da concessionária local, após passar pelo hidrômetro da edificação, abastecerá diretamente o reservatório instalado em local especificado em projeto, com capacidade para 2.000L. A água, a partir do reservatório, segue pela coluna de distribuição predial para a edificação, como consta nos desenhos do projeto.

### 5.1.2 Ramal Predial (somente em quadras externas a escola)

Os hidrômetros deverão ser instalados em local adequado, a 1,50m, no máximo, da testada do imóvel e devem ficar abrigados em caixa ou nicho, de alvenaria ou concreto. O hidrômetro terá dimensões e padrões conforme dimensionamento da concessionária local de água e esgoto.

A partir do hidrômetro, haverá uma tubulação de 25mm, em PVC Rígido, para abastecer o reservatório. Deve haver livre acesso do pessoal do Serviço de Águas ao local do hidrômetro de consumo.

### 5.1.3 Reservatório

O reservatório é destinado ao recebimento da água da rede pública e à reserva de água para consumo, proveniente da rede e recalçada através do conjunto motor-bomba. A casa de máquinas, localizada abaixo do reservatório, é destinada a instalação dos conjuntos motor-bomba.

### 5.1.4 Normas Técnicas relacionadas

- ABNT NBR 5626, *Instalação predial de água fria*;
- ABNT NBR 5648, *Tube e conexões de PVC-U com junta soldável para sistemas prediais de água fria – Requisitos*;
- ABNT NBR 5680, *Dimensões de tubos de PVC rígido*;
- ABNT NBR 5683, *Tubos de PVC – Verificação da resistência à pressão hidrostática interna*;
- ABNT NBR 9821, *Conexões de PVC rígido de junta soldável para redes de distribuição de água – Tipos – Padronização*;
- ABNT NBR 14121, *Ramal predial – Registros tipo macho em ligas de cobre – Requisitos*;
- ABNT NBR 14877, *Ducha Higiénica – Requisitos e métodos de ensaio*;

ABNT NBR 14878, *Ligações flexíveis para aparelhos hidráulicos sanitários – Requisitos e métodos de ensaio*;

ABNT NBR 15097-1, *Aparelhos sanitários de material cerâmico – Parte 1: Requisitos e métodos de ensaios*;

ABNT NBR 15097-2, *Aparelhos sanitários de material cerâmico – Parte 2: Procedimentos para instalação*;

ABNT NBR 15206, *Instalações hidráulicas prediais – Chuveiros ou duchas – Requisitos e métodos de ensaio*;

ABNT NBR 15423, *Válvulas de escoamento – Requisitos e métodos de ensaio*;

ABNT NBR 15704-1, *Registro – Requisitos e métodos de ensaio – Parte 1: Registros de pressão*;

ABNT NBR 15705, *Instalações hidráulicas prediais – Registro de gaveta – Requisitos e métodos de ensaio*;

DMAE - *Código de Instalações Hidráulicas*;

EB-368/72 - *Torneiras*;

NB-337/83 - *Locais e Instalações Sanitárias Modulares*.

## **5.2 INSTALAÇÕES DE ESGOTO SANITÁRIO**

A instalação predial de esgoto sanitário foi baseada segundo o Sistema Dual que consiste na separação dos esgotos primários e secundários através de um desconector, conforme ABNT NBR 8160 – *Sistemas prediais de esgoto sanitário – Projeto e execução*.

As caixas de inspeções deverão ser localizadas nas áreas externas dos blocos e fora das projeções dos pátios. Todos os tubos e conexões da rede de esgoto deverão ser em PVC rígido.

A destinação final do sistema de esgoto sanitário deverá ser feita em rede pública de coleta de esgoto sanitário, quando não houver disponível, adotar a solução individual de destinação de esgotos sanitários.

O sistema predial de esgotos sanitários consiste em um conjunto de aparelhos, tubulações, acessórios e desconectores e é dividido em dois subsistemas:

### **5.2.1 Subsistema de Coleta e Transporte**

Todos os trechos horizontais previstos no sistema de coleta e transporte de esgoto sanitário devem possibilitar o escoamento dos efluentes por gravidade, através de uma declividade constante. Recomendam-se as seguintes declividades mínimas:

1,5% para tubulações com diâmetro nominal igual ou inferior a 75mm;

1% para tubulações com diâmetro nominal igual ou superior a 100mm.

Os coletores enterrados deverão ser assentados em fundo de vala nivelado, compactado e isento de materiais pontiagudos e cortantes que possam causar algum dano à tubulação durante a colocação e compactação. Em situações em que o fundo de vala possuir material rochoso ou irregular, aplicar uma camada de areia e compactar, de forma a garantir o nivelamento e a integridade da tubulação a ser instalada. Após instalação e verificação do caimento os tubos deverão receber camada de areia com recobrimento mínimo de 20cm. Em áreas sujeitas a tráfego de veículos aplicar camada de 10cm de

concreto para proteção da tubulação. Após recobrimento dos tubos poderá ser a vala recoberta com solo normal.

### 5.2.2 Subsistema de Ventilação

Todas as colunas de ventilação devem possuir terminais de ventilação instalados em suas extremidades superiores e estes devem estar a 30cm acima do nível do telhado. As extremidades abertas de todas as colunas de ventilação devem ser providas de terminais tipo chaminé, que impeçam a entrada de águas pluviais diretamente aos tubos de ventilação.

### 5.2.3 Solução Individual de Destinação de Esgotos Sanitários

Nos municípios em que não houver rede pública de coleta de esgotos na região do estabelecimento de ensino, quando as condições do solo e a legislação ambiental vigente permitirem, serão instaladas soluções individuais de destinação dos esgotos. Essa solução consiste num conjunto de fossa séptica, filtro anaeróbico e sumidouro a serem construídos conforme o Projeto Padrão disponibilizado. Como complemento ao sumidouro, nos casos onde houver necessidade, está prevista a execução de rede de infiltração, com 3 valas de 10 metros de comprimento (itens não financiados pelo FNDE).

O dimensionamento dessas utilidades foi baseado em uma população de projeto de 130 pessoas, e as diretrizes das ABNT NBR 7229 – Projeto, construção e operação de sistemas de tanques sépticos e ABNT NBR 13969 – Tanques sépticos - Unidades de tratamento complementar e disposição final dos efluentes líquidos - Projeto, construção e operação.

### 5.2.4 Normas Técnicas Relacionadas

ABNT NBR 7229, *Projeto, construção e operação de sistemas de tanques sépticos;*

ABNT NBR 7362-2, *Sistemas enterrados para condução de esgoto – Parte 2: Requisitos para tubos de PVC com parede maciça;*

ABNT NBR 7367, *Projeto e assentamento de tubulações de PVC rígido para sistemas de esgoto sanitário;*

ABNT NBR 7968, *Diâmetros nominais em tubulações de saneamento nas áreas de rede de distribuição, adutoras, redes coletoras de esgoto e interceptores – Padronização;*

ABNT NBR 8160, *Sistemas prediais de esgoto sanitário – Projeto e execução;*

ABNT NBR 9051, *Anel de borracha para tubulações de PVC rígido coletores de esgoto sanitário – Especificação;*

ABNT NBR 9648, *Estudo de concepção de sistemas de esgoto sanitário – Procedimento;*

ABNT NBR 9649, *Projeto de redes coletoras de esgoto sanitário – Procedimento;*

ABNT NBR 9814, *Execução de rede coletora de esgoto sanitário – Procedimento;*

ABNT NBR 10569, *Conexões de PVC rígido com junta elástica, para coletor de esgoto sanitário – Tipos e dimensões – Padronização;*

ABNT NBR 12266, *Projeto e execução de valas para assentamento de tubulação de água esgoto ou drenagem urbana – Procedimento;*

ABNT NBR 13969, *Tanques sépticos – Unidades de tratamento complementar e disposição final dos efluentes líquidos – Projeto, construção e operação;*

ABNT NBR 14486, *Sistemas enterrados para condução de esgoto sanitário – Projeto de redes coletoras com tubos de PVC;*

Normas Regulamentadoras do Capítulo V, Título II, da CLT, relativas à Segurança e Medicina do Trabalho:

NR 24 - *Condições Sanitárias e de Conforto nos Locais de Trabalho;*

Resolução CONAMA 377 - *Licenciamento Ambiental Simplificado de Sistemas de Esgotamento Sanitário.*

## **6 ELÉTRICA**

---

## 6.1 INSTALAÇÕES ELÉTRICAS

No projeto de instalações elétricas foram definidos distribuição geral das luminárias, pontos de força, comandos, circuitos, chaves, proteções e equipamentos. O atendimento à edificação foi considerado em baixa tensão, conforme a tensão operada pela concessionária local em 220V. Os alimentadores foram dimensionados com base o critério de queda de tensão máxima admissível considerando a distância aproximada de 20 metros do quadro geral de baixa tensão até a subestação em poste. Caso a distância seja maior, os alimentadores deverão ser redimensionados.

Os circuitos que serão instalados seguirão os pontos de consumo através de eletrodutos, condutores e caixas de passagem. Todos os materiais deverão ser de qualidade para garantir a facilidade de manutenção e durabilidade.

A partir dos QD, localizado no acesso ao depósito, que seguem em eletrodutos conforme especificado no projeto.

Todos os circuitos de tomadas serão dotados de dispositivos diferenciais residuais de alta sensibilidade para garantir a segurança. As luminárias especificadas no projeto preveem lâmpadas de baixo consumo de energia como as fluorescentes e luz mista, reatores eletrônicos de alta eficiência, alto fator de potência e baixa taxa de distorção harmônica.

O acionamento dos comandos das luminárias é feito por seções. Dessa forma aproveita-se melhor a iluminação natural ao longo do dia, permitindo acionar apenas as seções que se fizerem necessária, racionalizando o uso de energia.

### 6.1.1 Normas Técnicas Relacionadas

- NR 10 – *Segurança em Instalações e Serviços em Eletricidade*;
- ABNT NBR 5382, *Verificação de iluminância de interiores*;
- ABNT NBR 5410, *Instalações elétricas de baixa tensão*;
- ABNT NBR 5413, *Iluminância de interiores*;
- ABNT NBR 5444, *Símbolos gráficos para instalações elétricas prediais*;
- ABNT NBR 5461, *Iluminação*;
- ABNT NBR 5471, *Condutores elétricos*;
- ABNT NBR 6689, *Requisitos gerais para condutos de instalações elétricas prediais*;
- ABNT NBR 10898, *Sistema de iluminação de emergência*;
- ABNT NBR IEC 60081, *Lâmpadas fluorescentes tubulares para iluminação geral*;
- ABNT NBR IEC 60669-2-1, *Interruptores para instalações elétricas fixas residenciais e similares – Parte 2-1: Requisitos particulares - Interruptores eletrônicos*;
- ABNT NBR IEC 60884-2-2, *Plugues e tomadas para uso doméstico e análogo – Parte 2-2: Requisitos particulares para tomadas para aparelhos*;
- ABNT NBR NM 247-1, *Cabos isolados com policloreto de vinila (PVC) para tensões nominais até 450/750 V – Parte 1: Requisitos gerais (IEC 60227-1, MOD)*;
- ABNT NBR NM 60669-1, *Interruptores para instalações elétricas fixas domésticas e análogas – Parte 1: Requisitos gerais (IEC 60669-1:2000, MOD)*;
- ABNT NBR NM 60884-1, *Plugues e tomadas para uso doméstico e análogo – Parte 1: Requisitos gerais (IEC 60884-1:2006 MOD)*.

**Quadro de Composição do BDI**

**APELIDO DO EMPREENDIMENTO / DESCRIÇÃO DO LOTE**

REFORMA DE QUADRA POLIESPORTIVA, NO MUNICÍPIO DE DAVINÓPOLIS - MA.

Conforme legislação tributária municipal, definir estimativa de percentual da base de cálculo para o ISS:	40,00%
Sobre a base de cálculo, definir a respectiva alíquota do ISS (entre 2% e 5%):	5,00%

**BDI 1**

**TIPO DE OBRA**

Construção e Reforma de Edifícios

Itens	Siglas	% Adotado
Administração Central	AC	5,50%
Seguro e Garantia	SG	0,80%
Risco	R	1,27%
Despesas Financeiras	DF	1,23%
Lucro	L	8,30%
Tributos (impostos COFINS 3%, e PIS 0,65%)	CP	3,65%
Tributos (ISS, variável de acordo com o município)	ISS	2,00%
Tributos (Contribuição Previdenciária sobre a Receita Bruta - 0% ou 4,5% - Desoneração)	CRPB	0,00%
BDI SEM desoneração (Fórmula Acórdão TCU)	BDI PAD	25,00%

Os valores de BDI foram calculados com o emprego da fórmula:

$$BDI = \frac{(1+AC+S+R+G)*(1+DF)*(1+L)}{(1-CP-ISS-CRPB)} - 1$$

Declaro para os devidos fins que, conforme legislação tributária municipal, a base de cálculo deste tipo de obra corresponde à 40%, com a respectiva alíquota de 5%.

Declaro para os devidos fins que o regime de Contribuição Previdenciária sobre a Receita Bruta adotado para elaboração do orçamento foi SEM Desoneração, e que esta é a alternativa mais adequada para a Administração Pública.

Observações:

**Salis Macena Barbosa**  
 Engenheiro Civil ..  
 CONFEA 11.19603749



Anotação de Responsabilidade Técnica - ART  
Lei nº 6.496, de 7 de dezembro de 1977

**CREA-MA**

**ART OBRA / SERVIÇO**  
**Nº MA20250990774**

Conselho Regional de Engenharia e Agronomia do Estado do Maranhão

INICIAL

1. Responsável Técnico

**SALIS MACENA BARBOSA**

Título profissional: **ENGENHEIRO CIVIL**

RNP: **1119603749**

Registro: **1119603749MA**

2. Dados do Contrato

Contratante: **PREFEITURA MUNICIPAL DE DAVINÓPOLIS - MA**

**RUA CINCO**

Complemento: **PREFEITURA MUNICIPAL**

Cidade: **DAVINÓPOLIS**

Bairro: **CENTRO**

UF: **MA**

CPF/CNPJ: **01.616.269/0001-60**

Nº: **SEM**

CEP: **65927000**

Contrato: **Não especificado**

Celebrado em:

Valor: **R\$ 843.646,16**

Tipo de contratante: **Pessoa Jurídica de Direito Público**

Ação Institucional: **Uso residencial do profissional**

3. Dados da Obra/Serviço

**RUA CINCO**

Complemento: **PREFEITURA MUNICIPAL**

Cidade: **DAVINÓPOLIS**

Data de Início: **17/11/2025**

Previsão de término: **17/11/2026**

Coordenadas Geográficas: **-5.527278, -47.382856**

Finalidade: **Esportivo**

Código: **Não Especificado**

Proprietário: **PREFEITURA MUNICIPAL DE DAVINÓPOLIS - MA**

Nº: **SEM**

CEP: **65927000**

CPF/CNPJ: **01.616.269/0001-60**

4. Atividade Técnica

	Quantidade	Unidade
14 - Elaboração		
35 - Elaboração de orçamento > ESTRUTURAS > ESTRUTURAS METÁLICAS > DE ESTRUTURA METÁLICA > #2.2.1.1 - PARA EDIFICAÇÃO	14.660,95	kg
35 - Elaboração de orçamento > CONSTRUÇÃO CIVIL > MATERIAIS DE CONSTRUÇÃO CIVIL > #1.2.3 - DE APLICAÇÃO DE CONCRETO	788,80	m²
35 - Elaboração de orçamento > CONSTRUÇÃO CIVIL > INSTALAÇÕES HIDROSSANITÁRIAS > #1.4.3 - DE INSTALAÇÃO DE SISTEMA DE ESGOTO SANITÁRIO	14,00	pontos
35 - Elaboração de orçamento > CONSTRUÇÃO CIVIL > INSTALAÇÕES HIDROSSANITÁRIAS > #1.4.1 - DE SISTEMA DE ÁGUA POTÁVEL	14,00	pontos
35 - Elaboração de orçamento > ELETROTÉCNICA > INSTALAÇÕES ELÉTRICAS > DE INSTALAÇÕES ELÉTRICAS EM BAIXA TENSÃO > #11.10.1.1 - PARA FINS RESIDENCIAIS	35,00	pontos

Após a conclusão das atividades técnicas o profissional deve proceder a baixa desta ART

5. Observações

ART DE ORÇAMENTO DE REFORMA DE UMA QUADRA POLIESPORTIVA - INCLUSIVE SUAS INSTALAÇÕES DAS DEPENDÊNCIAS DOS BANHEIROS/VESTIÁRIOS - NO MUNICÍPIO DE DAVINÓPOLIS MA.

6. Declarações

- Declaro que estou cumprindo as regras de acessibilidade previstas nas normas técnicas da ABNT, na legislação específica e no decreto n. 5296/2004 e 9451/2018.

7. Entidade de Classe

SEM INDICAÇÃO DE ENTIDADE DE CLASSE

8. Assinaturas

Declaro serem verdadeiras as informações acima

Local \_\_\_\_\_ de \_\_\_\_\_ de \_\_\_\_\_ data



Documento assinado eletronicamente  
com credenciais de login e senha  
**SALIS MACENA BARBOSA**  
RNP: **1119603749**  
Data: 26/11/2025 14:20:24

**JOSE GONCALVES**  
LIMA:33626200353

PREFEITURA MUNICIPAL DE DAVINÓPOLIS - MA - CNPJ: 01.616.269/0001-60

9. Informações

\* A ART é válida somente quando quitada, mediante apresentação do comprovante do pagamento ou conferência no site do Crea.

10. Valor

A autenticidade desta ART pode ser verificada em: <https://crea-ma.sitac.com.br/publico/>, com a chave: 672CA  
Impresso em: 26/11/2025 às 14:20:24 por: , ip: 186.193.177.160

www.creama.org.br  
Tel: (98) 2106-8300

atendimento@creama.org.br  
Fax: (98) 2106-8303







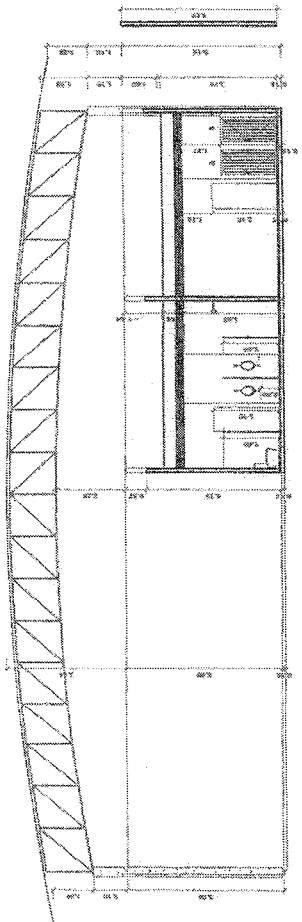

1 CORTE CC  
1:75

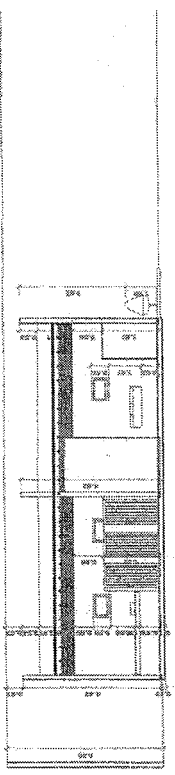

4 CORTE B1  
1:75

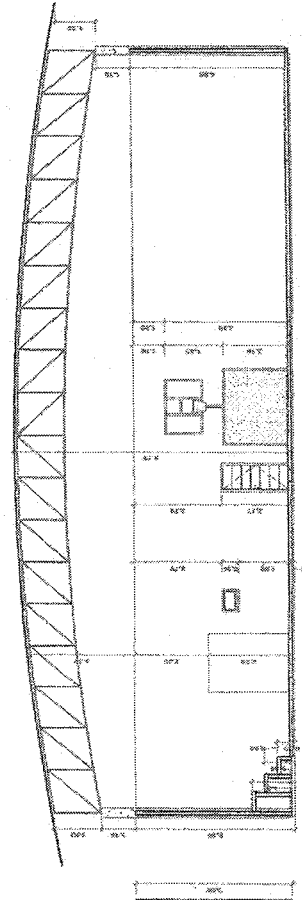

2 CORTE DD  
1:75

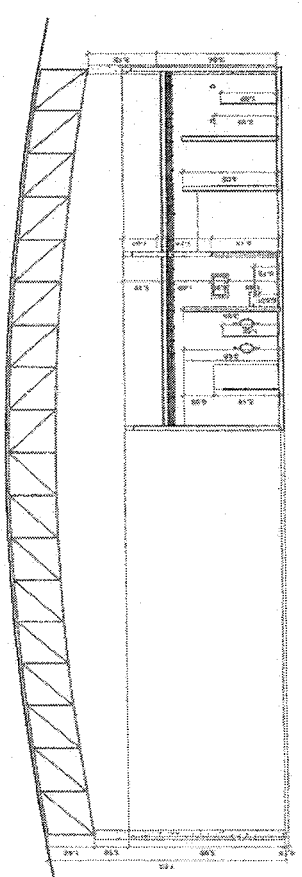

5 CORTE C1  
1:75

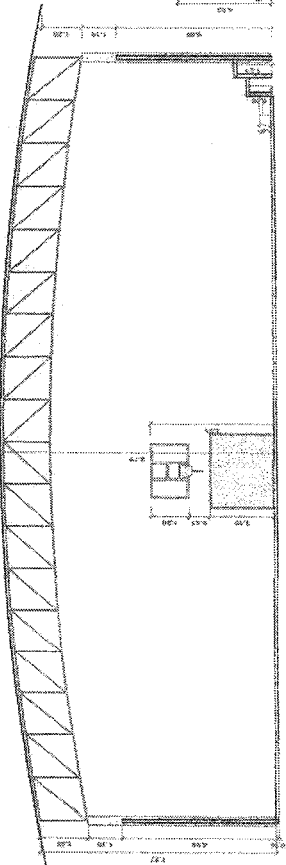

3 CORTE A1  
1:75

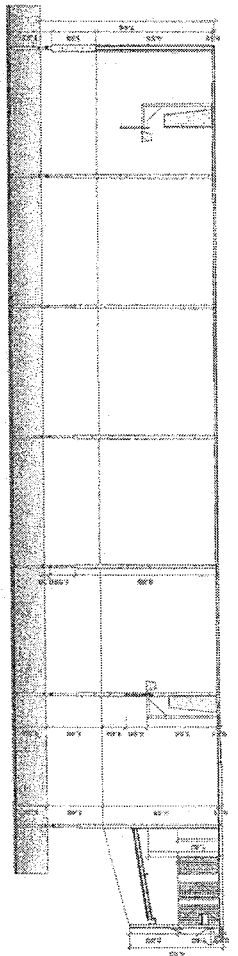

6 CORTE D1  
1:100

*[Handwritten signature]*

AUTOR <input type="checkbox"/> ARQUITECTO <input type="checkbox"/> INGENIERO <input type="checkbox"/> DISEÑADOR		PROYECTO <input type="checkbox"/> PROYECTO DEFINITIVO <input type="checkbox"/> PROYECTO PRELIMINAR <input type="checkbox"/> PROYECTO DE EJECUCIÓN		ESCALA <input type="checkbox"/> 1:50 <input type="checkbox"/> 1:75 <input type="checkbox"/> 1:100 <input type="checkbox"/> 1:200 <input type="checkbox"/> 1:500 <input type="checkbox"/> 1:1000		FECHA <input type="checkbox"/> 1980 <input type="checkbox"/> 1981 <input type="checkbox"/> 1982 <input type="checkbox"/> 1983 <input type="checkbox"/> 1984 <input type="checkbox"/> 1985 <input type="checkbox"/> 1986 <input type="checkbox"/> 1987 <input type="checkbox"/> 1988 <input type="checkbox"/> 1989 <input type="checkbox"/> 1990		TÍTULO <input type="checkbox"/> PROYECTO DE EJECUCIÓN <input type="checkbox"/> PROYECTO PRELIMINAR <input type="checkbox"/> PROYECTO DEFINITIVO		OBSERVACIONES <input type="checkbox"/> PROYECTO DEFINITIVO <input type="checkbox"/> PROYECTO PRELIMINAR <input type="checkbox"/> PROYECTO DE EJECUCIÓN		OBSERVACIONES <input type="checkbox"/> PROYECTO DEFINITIVO <input type="checkbox"/> PROYECTO PRELIMINAR <input type="checkbox"/> PROYECTO DE EJECUCIÓN		OBSERVACIONES <input type="checkbox"/> PROYECTO DEFINITIVO <input type="checkbox"/> PROYECTO PRELIMINAR <input type="checkbox"/> PROYECTO DE EJECUCIÓN	
EMPRESA <b>DAVINORI S</b> C/ ALFONSO XAÑRI 10 28014 MADRID				CLIENTE INSTITUCIÓN DE INVESTIGACIONES CIENTÍFICAS IIC				PROYECTO PROYECTO DE EJECUCIÓN DE OBRAS DE RECONSTRUCCIÓN DE LA PLANTA DE LA INSTITUCIÓN DE INVESTIGACIONES CIENTÍFICAS				FECHA 1988			



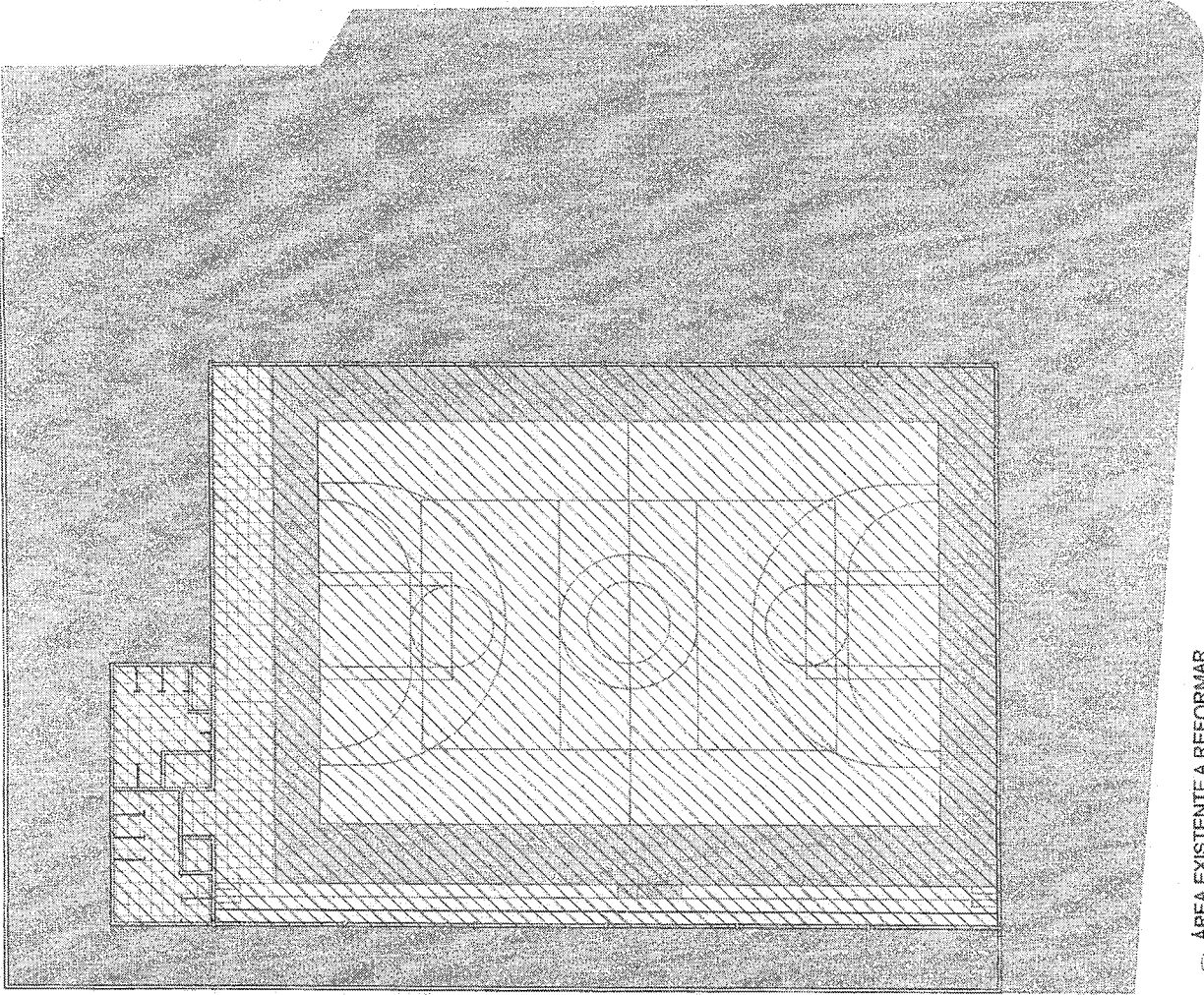

15) ÁREA EXISTENTE A REFORMAR  
1 : 100

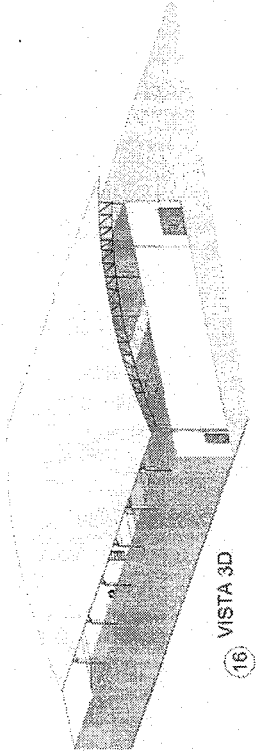

16) VISTA 3D

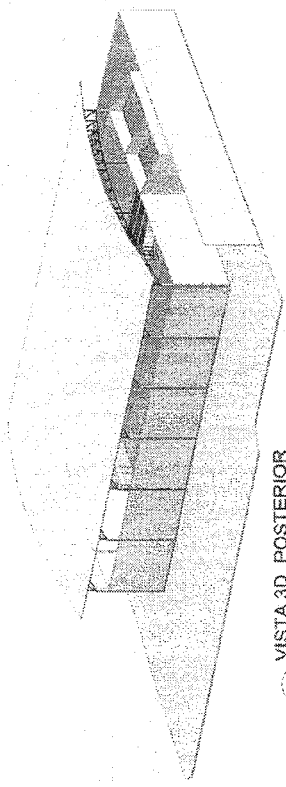

17) VISTA 3D\_POSTERIOR



PROYECTO: <b>REFORMA DE LA PLAZA DE SAN JUAN DE LOS RIOS</b> UBICACION: <b>AV. SAN JUAN DE LOS RIOS, 100</b> MUNICIPIO: <b>CIUDAD DE SAN JUAN DE LOS RIOS</b> ESTADO: <b>GUATEMALA</b>		MARCA: <b>DAVINPOL S</b> ESTILO: <b>MODERNO</b> A1
PROYECTADO POR: <b>INGENIERO DE SANJUAN DE LOS RIOS</b> DISEÑADO POR: <b>INGENIERO DE SANJUAN DE LOS RIOS</b> APROBADO POR: <b>INGENIERO DE SANJUAN DE LOS RIOS</b>	CLIENTE: <b>M. ANTONIO BARRALDINO ALVARADO S.R.L.</b> DIRECCION: <b>AV. SAN JUAN DE LOS RIOS, 100</b> CIUDAD DE SAN JUAN DE LOS RIOS, GUATEMALA	
FECHA: <b>15/05/2018</b> ESCALA: <b>1:100</b> AUTORIZADO POR: <b>INGENIERO DE SANJUAN DE LOS RIOS</b> FIRMA: <b>[Firma]</b>	PROYECTO: <b>REFORMA DE LA PLAZA DE SAN JUAN DE LOS RIOS</b> UBICACION: <b>AV. SAN JUAN DE LOS RIOS, 100</b> MUNICIPIO: <b>CIUDAD DE SAN JUAN DE LOS RIOS</b> ESTADO: <b>GUATEMALA</b>	



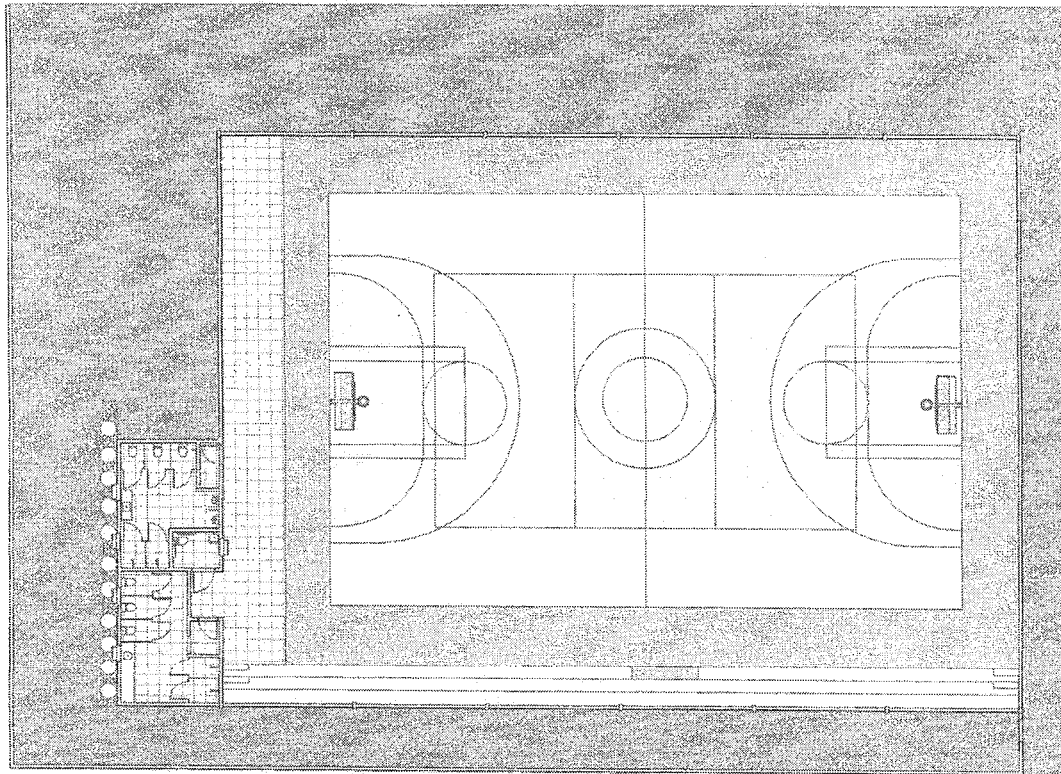

1 PLANTA BAIXA - TÉRREO  
1 : 100

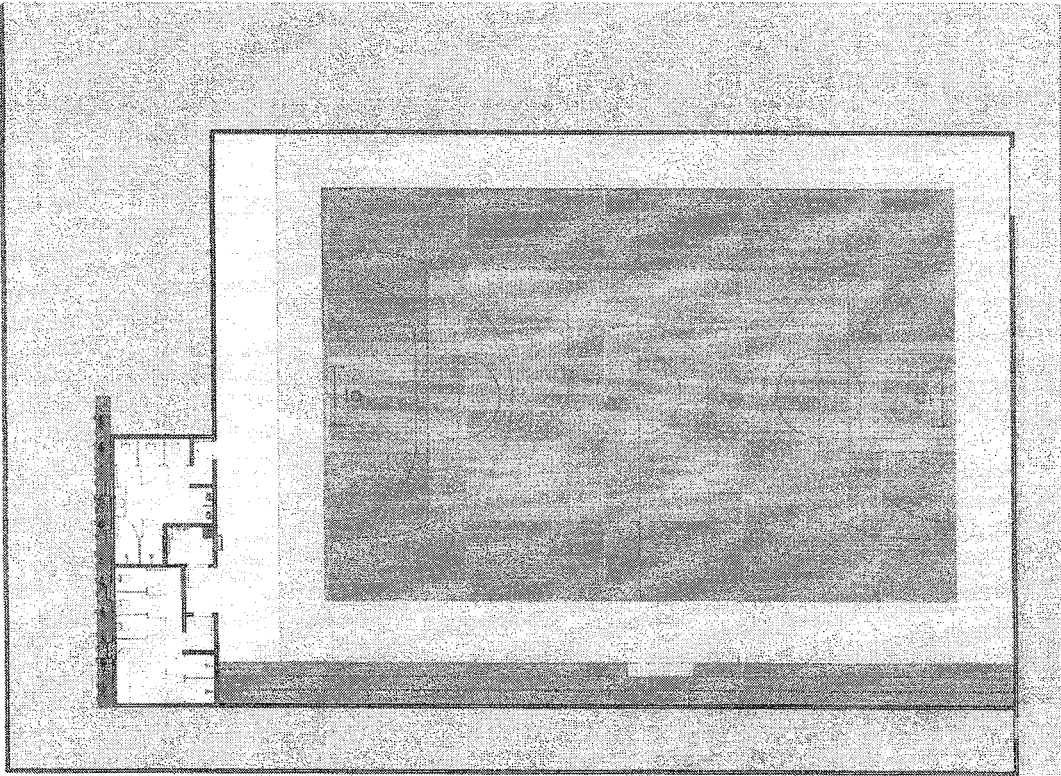

2 PLANTA DE LAYOUT - TÉRREO  
1 : 100

*[Handwritten signature]*

ESCALA: <input type="checkbox"/> Arquitectónica <input type="checkbox"/> Urbanística <input type="checkbox"/> Paisajística		PROYECTO DE: <input type="checkbox"/> Edificación <input type="checkbox"/> Infraestructuras <input type="checkbox"/> Equipamiento <input type="checkbox"/> Urbanismo		FASE: <input type="checkbox"/> Pre-proyecto <input type="checkbox"/> Proyecto básico <input type="checkbox"/> Proyecto de ejecución <input type="checkbox"/> Ejecución		PROYECTO DE: <input type="checkbox"/> Edificación <input type="checkbox"/> Infraestructuras <input type="checkbox"/> Equipamiento <input type="checkbox"/> Urbanismo		NIVEL: <input type="checkbox"/> Planta <input type="checkbox"/> Fachada <input type="checkbox"/> Corte		DATOS: <input type="checkbox"/> General <input type="checkbox"/> Particular		PROYECTO DE: <input type="checkbox"/> Edificación <input type="checkbox"/> Infraestructuras <input type="checkbox"/> Equipamiento <input type="checkbox"/> Urbanismo		NIVEL: <input type="checkbox"/> Planta <input type="checkbox"/> Fachada <input type="checkbox"/> Corte		DATOS: <input type="checkbox"/> General <input type="checkbox"/> Particular		PROYECTO DE: <input type="checkbox"/> Edificación <input type="checkbox"/> Infraestructuras <input type="checkbox"/> Equipamiento <input type="checkbox"/> Urbanismo		NIVEL: <input type="checkbox"/> Planta <input type="checkbox"/> Fachada <input type="checkbox"/> Corte		DATOS: <input type="checkbox"/> General <input type="checkbox"/> Particular	
EMPRESA: DA NOPOL S S.L.		PROYECTO DE: Edificación		FASE: Proyecto de ejecución		PROYECTO DE: Edificación		NIVEL: <input type="checkbox"/> Planta <input type="checkbox"/> Fachada <input type="checkbox"/> Corte		DATOS: <input type="checkbox"/> General <input type="checkbox"/> Particular		PROYECTO DE: Edificación		NIVEL: <input type="checkbox"/> Planta <input type="checkbox"/> Fachada <input type="checkbox"/> Corte		DATOS: <input type="checkbox"/> General <input type="checkbox"/> Particular		PROYECTO DE: Edificación		NIVEL: <input type="checkbox"/> Planta <input type="checkbox"/> Fachada <input type="checkbox"/> Corte		DATOS: <input type="checkbox"/> General <input type="checkbox"/> Particular	

A1



ESTADO DO MARANHÃO  
PREFEITURA MUNICIPAL DE DAVINÓPOLIS  
CNPJ Nº 01.616.269/0001-60

PREFEITURA DE  
**Davinópolis**  
Terro de Gigantes

**RELATÓRIO FOTÓGRAFICO**

**OBJETO: REFORMA DE QUADRA POLIESPORTIVA, NO MUNICÍPIO DE DAVINÓPOLIS - MA.**

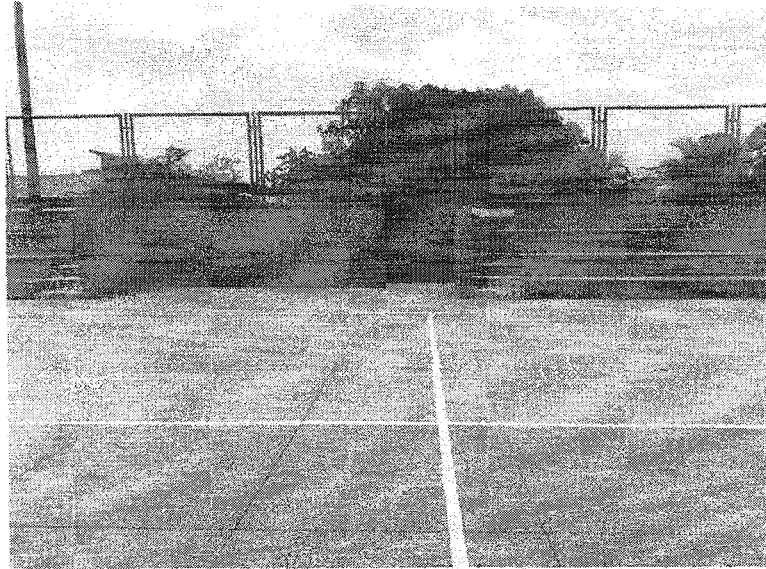

**FOTO 01**

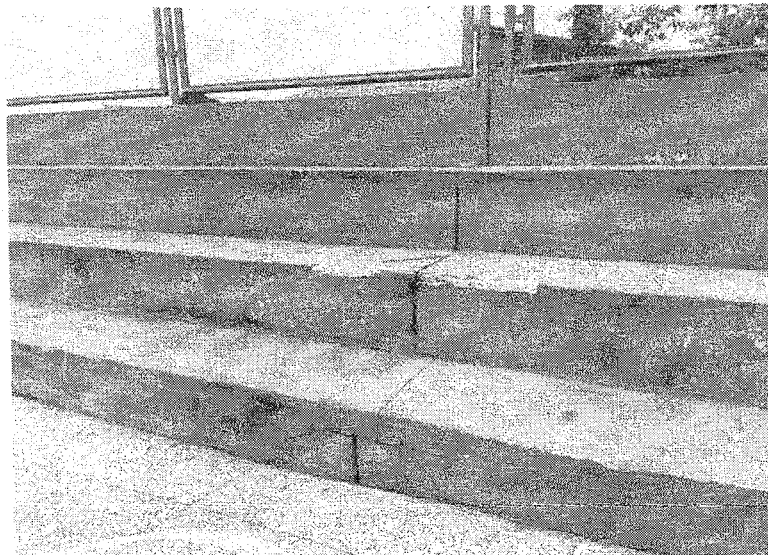

**FOTO 02**



ESTADO DO MARANHÃO  
PREFEITURA MUNICIPAL DE DAVINÓPOLIS  
CNPJ Nº 01.616.269/0001-60

PREFEITURA DE  
**Davinópolis**  
Terra do Gigante

**RELATÓRIO FOTOGRÁFICO**

**OBJETO: REFORMA DE QUADRA POLIESPORTIVA, NO MUNICÍPIO DE DAVINÓPOLIS - MA.**

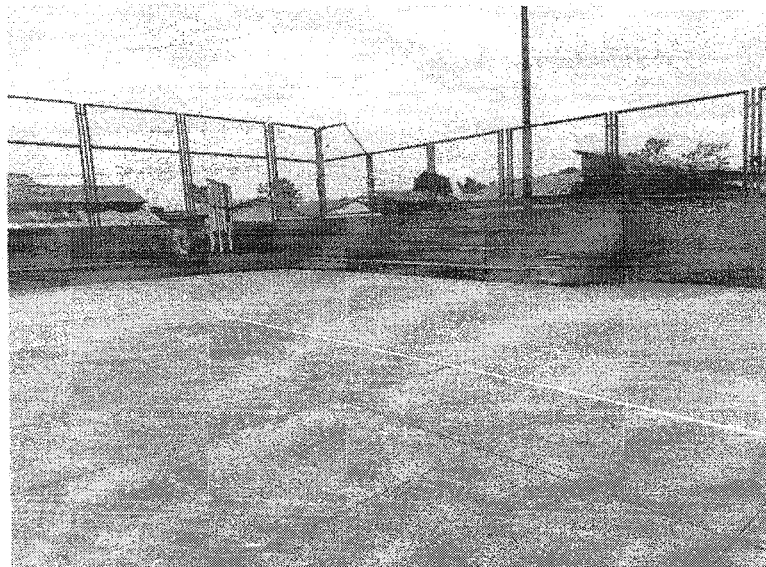

**FOTO 03**

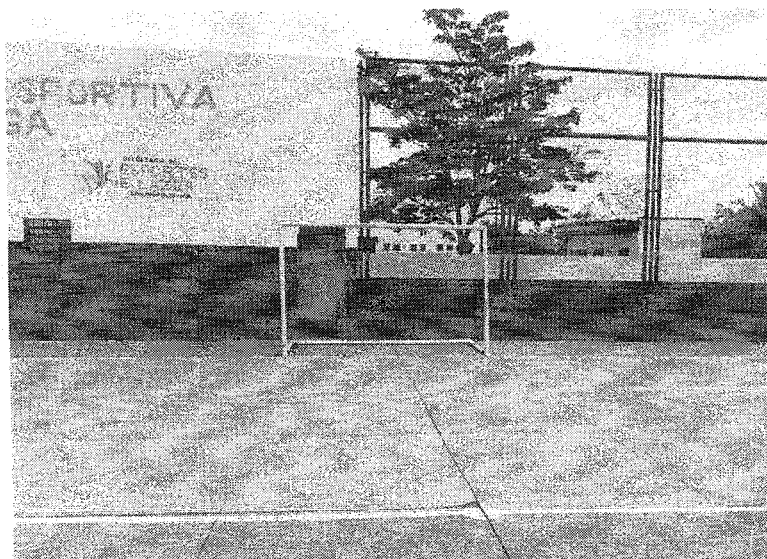

**FOTO 04**



ESTADO DO MARANHÃO  
PREFEITURA MUNICIPAL DE DAVINÓPOLIS  
CNPJ Nº 01.616.269/0001-60



**RELATÓRIO FOTOGRÁFICO**

**OBJETO: REFORMA DE QUADRA POLIESPORTIVA, NO MUNICÍPIO DE DAVINÓPOLIS - MA.**

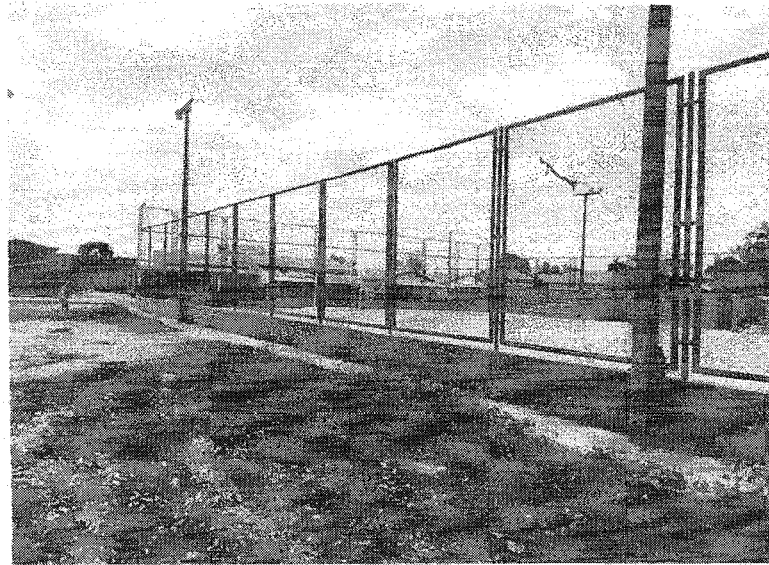

**FOTO 05**

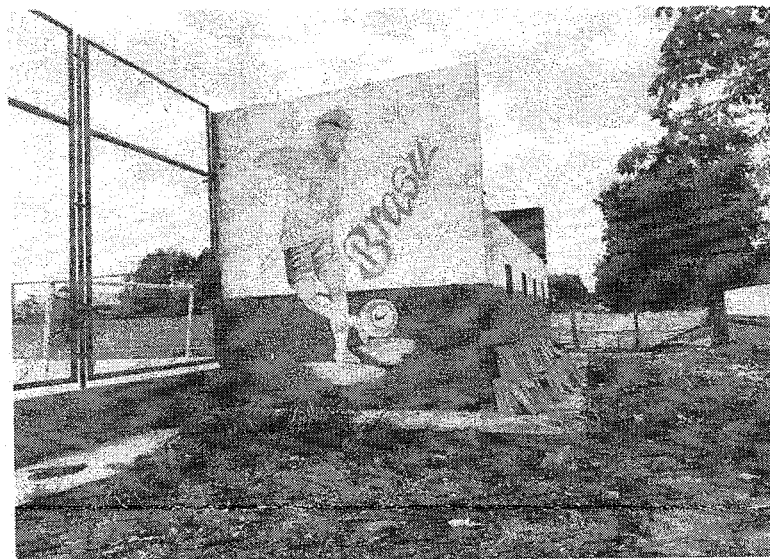

**FOTO 06**



ESTADO DO MARANHÃO  
PREFEITURA MUNICIPAL DE DAVINÓPOLIS  
CNPJ Nº 01.616.269/0001-60

PREFEITURA DE  
**Davinópolis**  
Terra de Gigantes

**RELATÓRIO FOTOGRÁFICO**

**OBJETO: REFORMA DE QUADRA POLIESPORTIVA, NO MUNICÍPIO DE DAVINÓPOLIS - MA.**

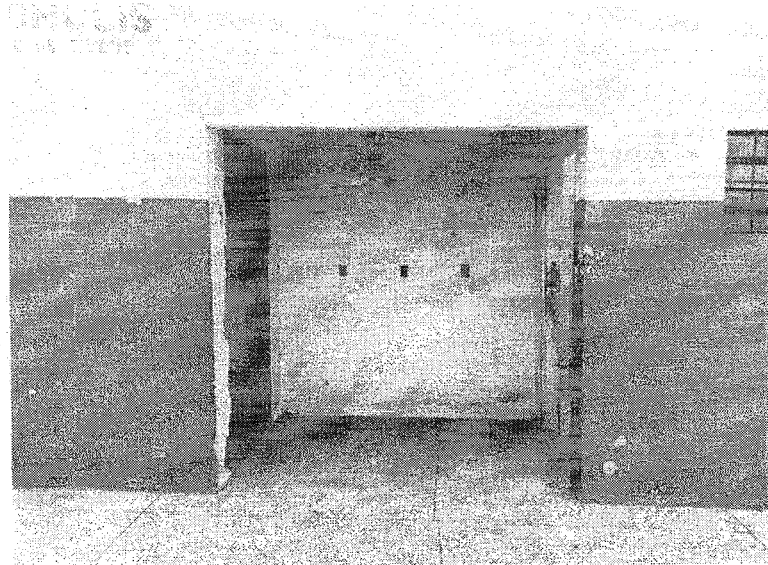

**FOTO 07**

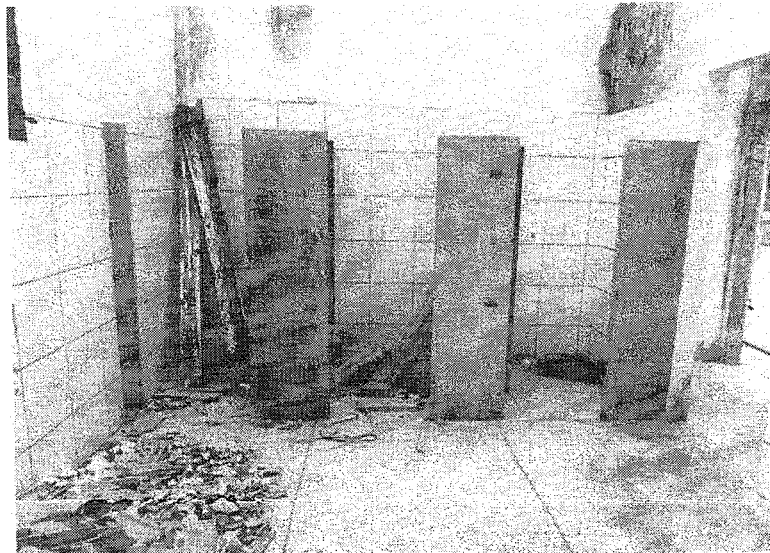

**FOTO 08**

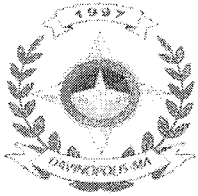

ESTADO DO MARANHÃO  
PREFEITURA MUNICIPAL DE DAVINÓPOLIS  
CNPJ Nº 01.616.269/0001-60



**RELATÓRIO FOTÓGRAFICO**

**OBJETO: REFORMA DE QUADRA POLIESPORTIVA, NO MUNICÍPIO DE DAVINÓPOLIS - MA.**

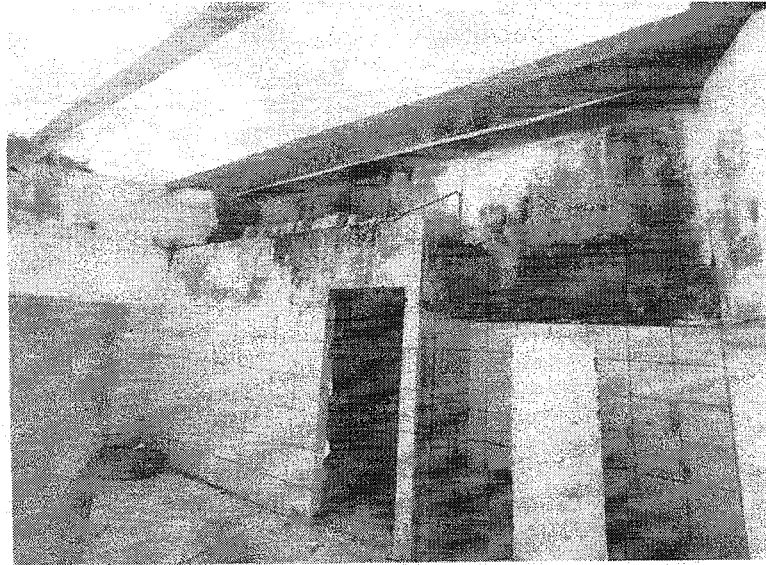

**FOTO 09**



**FOTO 10**



ESTADO DO MARANHÃO  
PREFEITURA MUNICIPAL DE DAVINÓPOLIS  
CNPJ Nº 01.616.269/0001-60



**RELATÓRIO FOTÓGRAFICO**

**OBJETO: REFORMA DE QUADRA POLIESPORTIVA, NO MUNICÍPIO DE DAVINÓPOLIS - MA.**

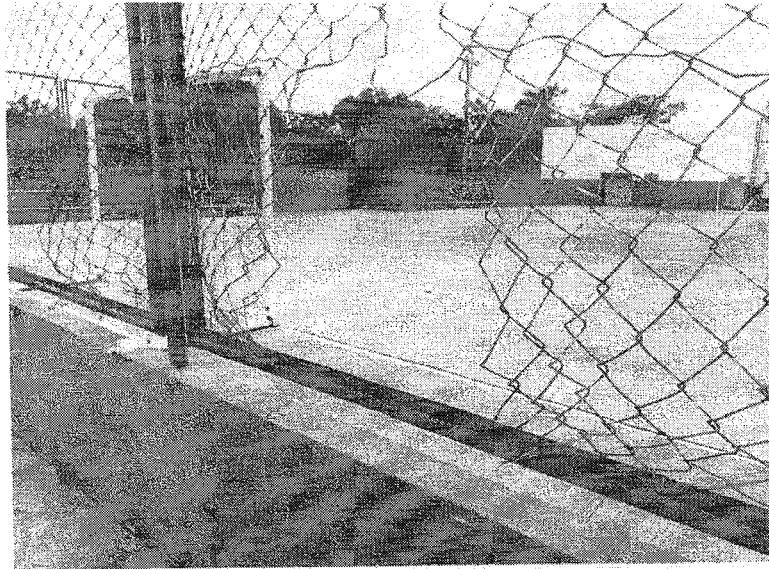

**FOTO 11**

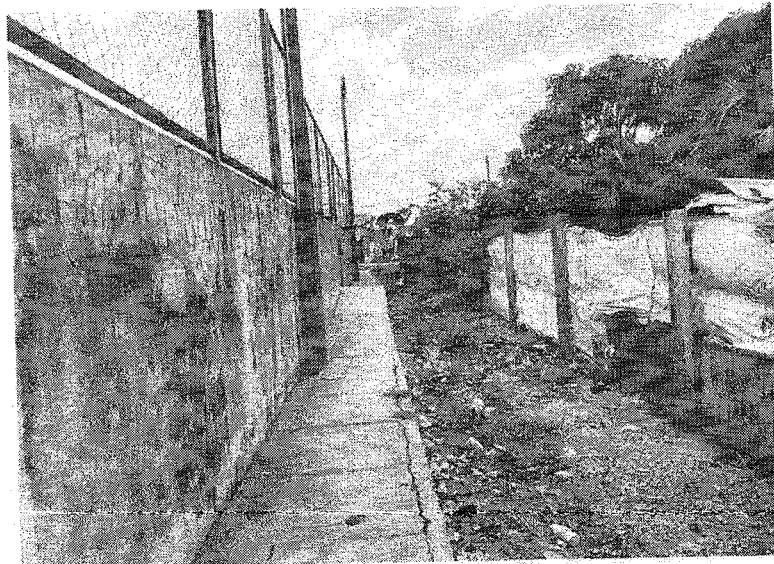

**FOTO 12**

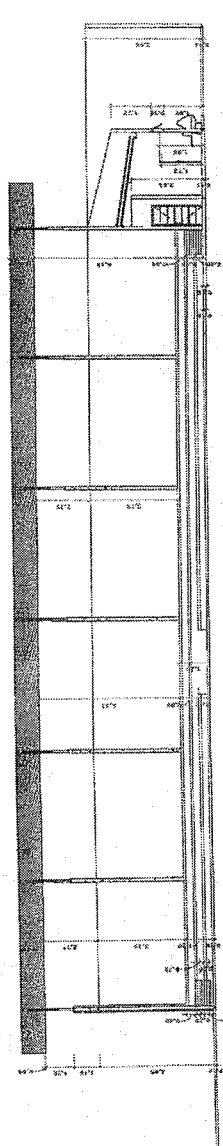

2 BASE - Corte de auxilio A1  
1:100

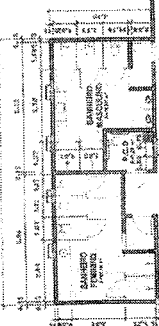

3 Section 0  
1:100

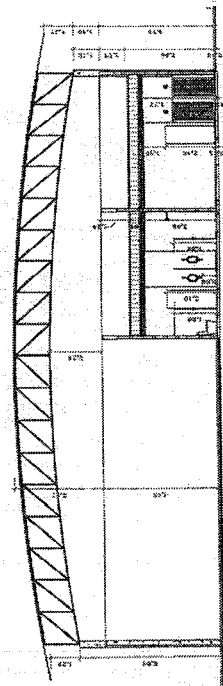

4 BASE - Corte de auxilio B  
1:100

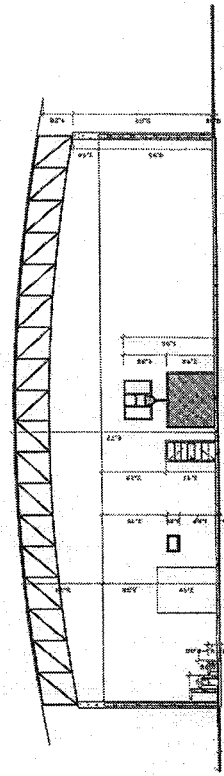

5 BASE - Corte de auxilio B1  
1:100

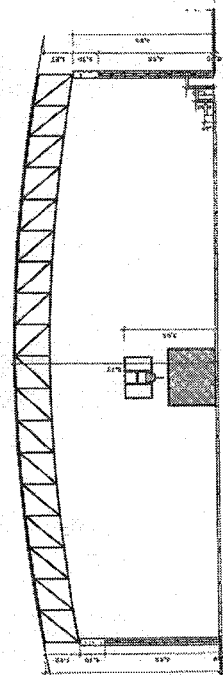

6 BASE - Corte de auxilio B2  
1:100

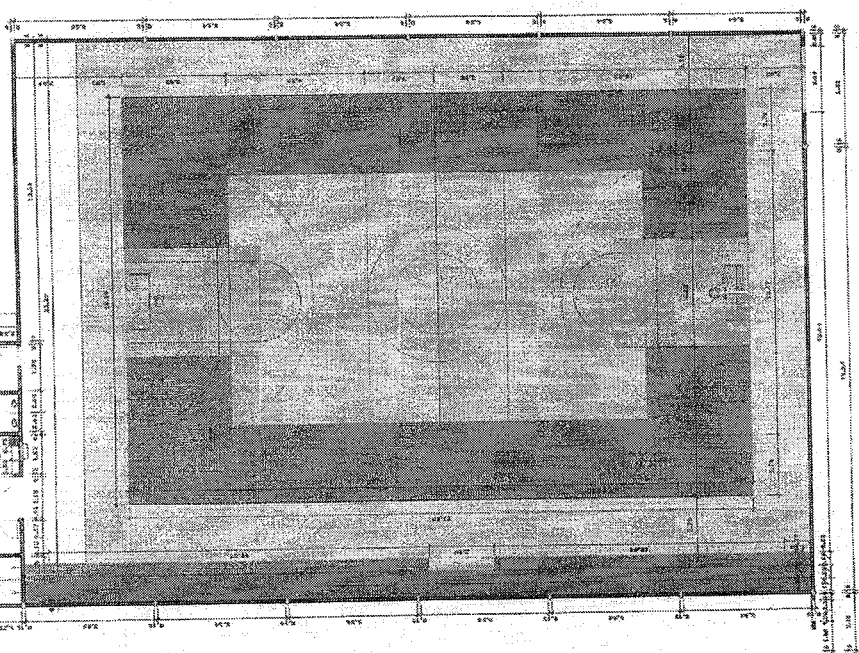

1 BASE - Terreo  
1:100



gub

PROYECTO DE PRODUCTOS DE ACERO Y ALUMINIO PARA EL SECTOR DE LA CONSTRUCCION		DA INOPOL S 01	
EMPRESA EJECUTORA DE OBRAS DE CONSTRUCCION CIVIL		EMPRESA EJECUTORA DE OBRAS DE CONSTRUCCION CIVIL	
DISEÑADOR INGENIERO EN OBRAS DE CONSTRUCCION CIVIL		DISEÑADOR INGENIERO EN OBRAS DE CONSTRUCCION CIVIL	
APROBADO POR INGENIERO EN OBRAS DE CONSTRUCCION CIVIL		APROBADO POR INGENIERO EN OBRAS DE CONSTRUCCION CIVIL	

N° do Evento	Título do Evento	N° da Frente de Obra
1	SERVIÇOS PRELIMINARES	1
2	PISO DE QUADRA	2
3	COBERTURA METÁLICA DE QUADRA	3
4	PINTURA DE PISO DA QUADRA	4
5	BANHEIROS	5
6	REFORMA DE ALAMBRADO	6
7	PINTURAS EXTERNAS	7
8	SERVIÇOS COMPLEMENTARES	8

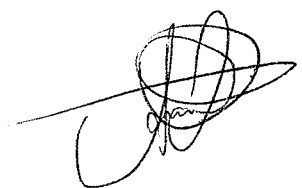

**Frente de Obra****Nº do Período de Conclusão do Evento**

SERVIÇOS PRELIMINARES	1
PISO DE QUADRA	5
COBERTURA METÁLICA	3
PINTURA DE PISO DA QUADRA	6
BANHEIROS	4
REFORMA DE ALAMBRADO	5
PINTURAS EXTERNAS	6
SERVIÇOS COMPLEMENTARES	6

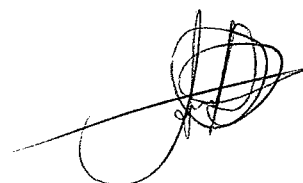

Nível	Nº Macrosserviço / Serviço	Fonte	Código	Descrição Macrosserviço / Serviço	Qtd. (valor calculado)	Und.	BDI
<b>Macrosserviço</b>	<b>1</b>			<b>SERVIÇOS PRELIMINARES</b>			
Serviço	1.1	SINAPI	103689	FORNECIMENTO E INSTALAÇÃO DE PLACA DE OBRA COM CHAPA GALVANIZADA E ESTRUTURA DE MADEIRA. AF_03/2022_PS	6,00	M2	25,00%
Serviço	1.2	Composição	COMP 01	LOCAÇÃO DE CONTAINER 2,30 X 6,00 M, ALT. 2,50 M, COM 1 SANITÁRIO, PARA ESCRITÓRIO, COMPLETO, SEM DIVISÓRIAS INTERNAS, EXCLUSIVE TRANSPORTE/CARGA/DESCARGA	6,00	MES	25,00%
<b>Macrosserviço</b>	<b>2</b>			<b>PISO DE QUADRA</b>			
Serviço	2.1	SINAPI	104162	PISO EM GRANILITE, MARMÓRIE OU GRANILINA EM AMBIENTES INTERNOS, COM ESPESSURA DE 8 MM, INCLUSIVE MISTURA EM BETONEIRA, COLOCAÇÃO DAS JUNTAS, APLICAÇÃO DO PISO, 4 POLIMENTOS COM POLITRIZ, ESTICAMENTO SEIADOR E OBRA. AF_06/2022	788,80	M2	25,00%
Serviço	2.2	Composição	COMP 03	ARMAÇÃO EM TELA DE AÇO SOLDADA NERVURADA Q-92, AÇO CA-60, 4,2MM, MALHA 15X15CM	788,80	M2	25,00%
Serviço	2.3	Composição	COMP 04	FORNECIMENTO/INSTALAÇÃO LONA PLÁSTICA PRETA, PARA IMPERMEABILIZAÇÃO, ESPESSURA 150 MICRAS.	788,80	M2	25,00%
<b>Macrosserviço</b>	<b>3</b>			<b>COBERTURA METÁLICA - QUADRA</b>			
Serviço	3.1	SINAPI	96525	ESCAVAÇÃO MECANIZADA PARA VIGA BALDRAME OU SAPATA CORRIDA COM MINI-ESCAVADEIRA (INCLUINDO ESCAVAÇÃO PARA COLOCAÇÃO DE FÓRMAS). AF_01/2024	33,14	M3	25,00%
Serviço	3.2	SINAPI	101617	PREPARO DE FUNDO DE VALA COM LARGURA MAIOR OU IGUAL A 1,5 M E MENOR QUE 2,5 M (ACERTO DO SOLO NATURAL). AF_08/2020	23,50	M2	25,00%
Serviço	3.3	SINAPI	100896	ESTACA ESCAVADA MECANICAMENTE, SEM FLUIDO ESTABILIZANTE, COM 25CM DE DIÂMETRO, CONCRETO LANÇADO POR CAMINHÃO BETONEIRA (EXCLUSIVE MOBILIZAÇÃO E DESMOBILIZAÇÃO). AF_01/2020	220,00	M	25,00%
Serviço	3.4	SINAPI	96619	LASTRO DE CONCRETO MAGRO, APLICADO EM BLOCOS DE COROAMENTO OU SAPATAS, ESPESSURA DE 5 CM. AF_01/2024	22,08	M2	25,00%
Serviço	3.5	SINAPI	96534	FABRICAÇÃO, MONTAGEM E DESMONTAGEM DE FÔRMA PARA BLOCO DE COROAMENTO, EM MADEIRA SERRADA, E=25 MM, 4 UTILIZAÇÕES. AF_01/2024	63,00	M2	25,00%
Serviço	3.6	SINAPI	96544	ARMAÇÃO DE BLOCO UTILIZANDO AÇO CA-50 DE 6,3 MM - MONTAGEM. AF_01/2024	28,81	KG	25,00%
Serviço	3.7	SINAPI	96545	ARMAÇÃO DE BLOCO UTILIZANDO AÇO CA-50 DE 8 MM - MONTAGEM. AF_01/2024	169,06	KG	25,00%
Serviço	3.8	SINAPI	96546	ARMAÇÃO DE BLOCO UTILIZANDO AÇO CA-50 DE 10 MM - MONTAGEM. AF_01/2024	168,26	KG	25,00%
Serviço	3.9	SINAPI	104920	ARMAÇÃO DE BLOCO, SAPATA ISOLADA, VIGA BALDRAME E SAPATA CORRIDA UTILIZANDO AÇO CA-50 DE 12,5 MM - MONTAGEM. AF_01/2024	75,87	KG	25,00%
Serviço	3.10	SINAPI	96543	ARMAÇÃO DE BLOCO UTILIZANDO AÇO CA-60 DE 5 MM - MONTAGEM. AF_01/2024	28,33	KG	25,00%
Serviço	3.11	SINAPI	96557	CONCRETAGEM DE BLOCO DE COROAMENTO OU VIGA BALDRAME, FCK 30 MPA, COM USO DE BOMBA - LANÇAMENTO, ADENSAMENTO E ACABAMENTO. AF_01/2024	13,91	M3	25,00%
Serviço	3.12	SINAPI	92443	MONTAGEM E DESMONTAGEM DE FÔRMA DE PILARES RETANGULARES E ESTRUTURAS SIMILARES, PÉ-DIREITO SIMPLES, EM CHAPA DE MADEIRA COMPENSADA PLÁSTIFICADA, 18 UTILIZAÇÕES. AF_09/2020	138,13	M2	25,00%
Serviço	3.13	SINAPI	92760	ARMAÇÃO DE PILAR OU VIGA DE ESTRUTURA CONVENCIONAL DE CONCRETO ARMADO UTILIZANDO AÇO CA-50 DE 6,3 MM - MONTAGEM. AF_06/2022	144,31	KG	25,00%
Serviço	3.14	SINAPI	92762	ARMAÇÃO DE PILAR OU VIGA DE ESTRUTURA CONVENCIONAL DE CONCRETO ARMADO UTILIZANDO AÇO CA-50 DE 10,0 MM - MONTAGEM. AF_06/2022	260,62	KG	25,00%
Serviço	3.15	SINAPI	92763	ARMAÇÃO DE PILAR OU VIGA DE ESTRUTURA CONVENCIONAL DE CONCRETO ARMADO UTILIZANDO AÇO CA-50 DE 12,5 MM - MONTAGEM. AF_06/2022	431,40	KG	25,00%
Serviço	3.16	SINAPI	92759	ARMAÇÃO DE PILAR OU VIGA DE ESTRUTURA CONVENCIONAL DE CONCRETO ARMADO UTILIZANDO AÇO CA-60 DE 5,0 MM - MONTAGEM. AF_06/2022	161,67	KG	25,00%
Serviço	3.17	SINAPI	103672	CONCRETAGEM DE PILARES, FCK = 25 MPA, COM USO DE BOMBA - LANÇAMENTO, ADENSAMENTO E ACABAMENTO. AF_02/2022_PS	10,91	M3	25,00%
Serviço	3.18	SINAPI	92443	MONTAGEM E DESMONTAGEM DE FÔRMA DE PILARES RETANGULARES E ESTRUTURAS SIMILARES, PÉ-DIREITO SIMPLES, EM CHAPA DE MADEIRA COMPENSADA PLÁSTIFICADA, 18 UTILIZAÇÕES. AF_09/2020	37,64	M2	25,00%
Serviço	3.19	SINAPI	92761	ARMAÇÃO DE PILAR OU VIGA DE ESTRUTURA CONVENCIONAL DE CONCRETO ARMADO UTILIZANDO AÇO CA-50 DE 8,0 MM - MONTAGEM. AF_06/2022	59,09	KG	25,00%
Serviço	3.20	SINAPI	92759	ARMAÇÃO DE PILAR OU VIGA DE ESTRUTURA CONVENCIONAL DE CONCRETO ARMADO UTILIZANDO AÇO CA-60 DE 5,0 MM - MONTAGEM. AF_06/2022	34,26	KG	25,00%
Serviço	3.21	SINAPI	103675	CONCRETAGEM DE VIGAS E LAJES, FCK=25 MPA, PARA LAJES MACIÇAS OU NERVURADAS COM USO DE BOMBA - LANÇAMENTO, ADENSAMENTO E ACABAMENTO. AF_02/2022_PS	2,39	M3	25,00%

Serviço	3.22	SINAPI	104314	TRAMA DE AÇO COMPOSTA POR TERÇAS PARA TELHADOS DE ATÉ 2 ÁGUAS PARA TELHA ONDULADA DE FIBROCIMENTO, METÁLICA, PLÁSTICA OU TERMOCÁUSTICA, INCLUSO TRANSPORTE VERTICAL (EM KG). AF_07/2019	15.286,24	KG	25,00%
Serviço	3.23	SINAPI	94449	TELHAMENTO COM TELHA ONDULADA DE FIBRA DE VIDRO E = 0,6 MM, PARA TELHADO COM INCLINAÇÃO MAIOR QUE 10°, COM ATÉ 2 ÁGUAS, INCLUSO IÇAMENTO. AF_07/2019	58,81	M2	25,00%
Serviço	3.24	SINAPI	94213	TELHAMENTO COM TELHA DE AÇO/ALUMÍNIO E = 0,5 MM, COM ATÉ 2 ÁGUAS, INCLUSO IÇAMENTO. AF_07/2019	917,79	M2	25,00%
Serviço	3.25	SINAPI	94229	CALHA EM CHAPA DE AÇO GALVANIZADO NÚMERO 24, DESENVOLVIMENTO DE 100 CM, INCLUSO TRANSPORTE VERTICAL. AF_07/2019	34,00	M	25,00%
Serviço	3.26	SINAPI	87543	MASSA ÚNICA, EM ARGAMASSA INDUSTRIALIZADA, PREPARO MECÂNICO, APLICADA COM EQUIPAMENTO DE MISTURA E PROJEÇÃO DE ARGAMASSA EM PAREDES INTERNAS, E = 5MM, SEM TALISCAS. AF_03/2024	181,78	M2	25,00%
Serviço	3.27	Outros	ORSE 12816	Placa cimentícia e =10mm, para fechamento da fachada (1 lado/face), juntas aparentes, fixada em estrutura metálica, exclusive esta (fornecimento e assentamento)	45,50	M2	25,00%
Serviço	3.28	SINAPI	104642	PINTURA LÁTEX ACRÍLICA STANDARD, APLICAÇÃO MANUAL EM PAREDES, DUAS DEMÃOS. AF_04/2023	251,64	M2	25,00%
Serviço	3.29	SINAPI	100739	PINTURA COM TINTA ALQUÍDICA DE ACABAMENTO (ESMALTE SINTÉTICO ACETINADO) PULVERIZADA SOBRE PERFIL METÁLICO EXECUTADO EM FÁBRICA (POR DEMÃO). AF_01/2020_PE	917,79	M2	25,00%
Serviço	3.30	SINAPI	100724	PINTURA COM TINTA ALQUÍDICA DE FUNDO E ACABAMENTO (ESMALTE SINTÉTICO GRAFITE) APLICADA A ROLO OU PINCEL SOBRE PERFIL METÁLICO EXECUTADO EM FÁBRICA (POR DEMÃO). AF_01/2020	255,50	M2	25,00%
Serviço	3.31	SINAPI	89578	TUBO PVC, SÉRIE R, ÁGUA PLUVIAL, DN 100 MM, FORNECIDO E INSTALADO EM CONDUTORES VERTICAIS DE ÁGUAS PLUVIAIS. AF_06/2022	54,00	M	25,00%
Serviço	3.32	SINAPI	89580	TUBO PVC, SÉRIE R, ÁGUA PLUVIAL, DN 150 MM, FORNECIDO E INSTALADO EM CONDUTORES VERTICAIS DE ÁGUAS PLUVIAIS. AF_06/2022	21,00	M	25,00%
Serviço	3.33	SINAPI	89746	JOELHO 45 GRAUS, PVC, SERIE NORMAL, ESGOTO PREDIAL, DN 100 MM, JUNTA ELÁSTICA, FORNECIDO E INSTALADO EM RAMAL DE DESCARGA OU RAMAL DE ESGOTO SANITÁRIO. AF_08/2022	18,00	UN	25,00%
Serviço	3.34	SINAPI	89744	JOELHO 90 GRAUS, PVC, SERIE NORMAL, ESGOTO PREDIAL, DN 100 MM, JUNTA ELÁSTICA, FORNECIDO E INSTALADO EM RAMAL DE DESCARGA OU RAMAL DE ESGOTO SANITÁRIO. AF_08/2022	24,00	UN	25,00%
Serviço	3.35	SINAPI	89567	JUNÇÃO SIMPLES, PVC, SERIE R, ÁGUA PLUVIAL, DN 100 X 100 MM, JUNTA ELÁSTICA, FORNECIDO E INSTALADO EM RAMAL DE ENCAMINHAMENTO. AF_06/2022	2,00	UN	25,00%
Serviço	3.36	SINAPI	97907	CAIXA ENTERRADA HIDRÁULICA RETANGULAR, EM ALVENARIA COM BLOCOS DE CONCRETO, DIMENSÕES INTERNAS: 0,8X0,8X0,8 M PARA REDE DE ESGOTO. AF_12/2020	8,00	UN	25,00%
Serviço	3.37	SINAPI	101875	QUADRO DE DISTRIBUIÇÃO DE ENERGIA EM CHAPA DE AÇO GALVANIZADO, DE EMBUTIR, COM BARRAMENTO TRIFÁSICO, PARA 12 DISJUNTORES DIN 100A - FORNECIMENTO E INSTALAÇÃO. AF_07/2025	1,00	UN	25,00%
Serviço	3.38	SINAPI	101938	CAIXA DE PROTEÇÃO PARA MEDIDOR MONOFÁSICO DE EMBUTIR - FORNECIMENTO E INSTALAÇÃO. AF_07/2025	1,00	UN	25,00%
Serviço	3.39	SINAPI	101946	QUADRO DE MEDIÇÃO GERAL DE ENERGIA PARA 1 MEDIDOR DE SOBREPOR - FORNECIMENTO E INSTALAÇÃO. AF_07/2025	1,00	UN	25,00%
Serviço	3.40	SINAPI	93653	DISJUNTOR MONOPOLAR TIPO DIN, CORRENTE NOMINAL DE 10A - FORNECIMENTO E INSTALAÇÃO. AF_07/2025	6,00	UN	25,00%
Serviço	3.41	SINAPI	93654	DISJUNTOR MONOPOLAR TIPO DIN, CORRENTE NOMINAL DE 16A - FORNECIMENTO E INSTALAÇÃO. AF_07/2025	1,00	UN	25,00%
Serviço	3.42	SINAPI	91834	ELETRODUTO FLEXÍVEL CORRUGADO, PVC, DN 25 MM (3/4"), PARA CIRCUITOS TERMINAIS, INSTALADO EM FORRO - FORNECIMENTO E INSTALAÇÃO. AF_03/2023	93,20	M	25,00%
Serviço	3.43	SINAPI	91873	ELETRODUTO RÍGIDO ROSCÁVEL, PVC, DN 40 MM (1 1/4"), PARA CIRCUITOS TERMINAIS, INSTALADO EM PAREDE - FORNECIMENTO E INSTALAÇÃO. AF_03/2023	36,20	M	25,00%
Serviço	3.44	SINAPI	91884	LUVA PARA ELETRODUTO, PVC, ROSCÁVEL, DN 25 MM (3/4"), PARA CIRCUITOS TERMINAIS, INSTALADA EM PAREDE - FORNECIMENTO E INSTALAÇÃO. AF_03/2023	81,00	UN	25,00%
Serviço	3.45	SINAPI	91886	LUVA PARA ELETRODUTO, PVC, ROSCÁVEL, DN 40 MM (1 1/4"), PARA CIRCUITOS TERMINAIS, INSTALADA EM PAREDE - FORNECIMENTO E INSTALAÇÃO. AF_03/2023	4,00	UN	25,00%
Serviço	3.46	SINAPI	91920	CURVA 90 GRAUS PARA ELETRODUTO, PVC, ROSCÁVEL, DN 40 MM (1 1/4"), PARA CIRCUITOS TERMINAIS, INSTALADA EM PAREDE - FORNECIMENTO E INSTALAÇÃO. AF_03/2023	1,00	UN	25,00%
Serviço	3.47	SINAPI	92865	CAIXA OCTOGONAL 4" X 4", METÁLICA, INSTALADA EM LAJE - FORNECIMENTO E INSTALAÇÃO. AF_03/2023	1,00	UN	25,00%
Serviço	3.48	SINAPI	91926	CABO DE COBRE FLEXÍVEL ISOLADO, 2,5 MM², ANTI-CHAMA 450/750 V, PARA CIRCUITOS TERMINAIS - FORNECIMENTO E INSTALAÇÃO. AF_03/2023	394,70	M	25,00%
Serviço	3.49	SINAPI	95814	CONDULETE DE PVC, TIPO TB, PARA ELETRODUTO DE PVC SOLDÁVEL DN 25 MM (3/4"), APARENTE - FORNECIMENTO E INSTALAÇÃO. AF_10/2022	20,00	UN	25,00%
Serviço	3.50	Composição	COMP 05	REFLETOR 100W LED LINEAR BLINDADO A PROVA D'AGUA	16,00	UN	25,00%
Serviço	3.51	SINAPI	96985	HASTE DE ATERRAMENTO, DIÂMETRO 5/8", COM 3 METROS - FORNECIMENTO E INSTALAÇÃO. AF_08/2023	16,00	UN	25,00%



Serviço	3.52	SINAPI	96974	CORDOALHA DE COBRE NU 50 MM², NÃO ENTERRADA, COM ISOLADOR - FORNECIMENTO E INSTALAÇÃO. AF_08/2023	215,00	M	25,00%
Serviço	3.53	SINAPI	98111	CAIXA DE INSPEÇÃO PARA ATERRAMENTO, CIRCULAR, EM POLIETILENO, DIÂMETRO INTERNO = 0,3 M. AF_12/2020	4,00	UN	25,00%
Serviço	3.54	SINAPI	98463	SUPORTE ISOLADOR PARA FIXAÇÃO DA CORDOALHA DE COBRE EM ALVENARIA OU CONCRETO - FORNECIMENTO E INSTALAÇÃO. AF_08/2023	13,00	UN	25,00%
Serviço	3.55	SINAPI	104749	CONECTOR GRAMPO METÁLICO TIPO OLHAL, PARA SPDA, PARA HASTE DE ATERRAMENTO DE 3/4" E CABOS DE 10 A 50 MM2 - FORNECIMENTO E INSTALAÇÃO. AF_08/2023	13,00	UN	25,00%
Serviço	3.56	SINAPI	104750	CONECTOR GRAMPO METÁLICO TIPO OLHAL, PARA SPDA, PARA HASTE DE ATERRAMENTO DE 5/8" E CABOS DE 10 A 50 MM2 - FORNECIMENTO E INSTALAÇÃO. AF_08/2023	13,00	UN	25,00%
<b>Macrosserviço</b>	<b>4</b>			<b>PINTURA DE PISO DE QUADRA</b>			
Serviço	4.1	SINAPI	102506	PINTURA DE DEMARCAÇÃO DE QUADRA POLIESPORTIVA COM TINTA EPÓXI, E = 5 CM, APLICAÇÃO MANUAL. AF_05/2021	175,00	M	25,00%
Serviço	4.2	SINAPI	102494	PINTURA DE PISO COM TINTA EPÓXI, APLICAÇÃO MANUAL, 2 DEMÃOS, INCLUSO PRIMER EPÓXI. AF_05/2021	486,00	M2	25,00%
Serviço	4.3	Composição	COMP 13	PINTURA COM TINTA A BASE DE RESINA ACRÍLICA SOBRE PISOS CIMENTADOS OU ASFALTO	302,80	M2	25,00%
<b>Macrosserviço</b>	<b>5</b>			<b>BANHEIROS - ESTRUTURA E INSTALAÇÕES</b>			
Serviço	5.1	SINAPI	87630	CONTRAPISO EM ARGAMASSA TRAÇO 1:4 (CIMENTO E AREIA), PREPARO MECÂNICO COM BETONEIRA 400 L, APLICADO EM ÁREAS SECAS SOBRE LAJE, ADERIDO, ACABAMENTO NÃO REFORÇADO, ESPESSURA 3CM. AF_07/2021	49,38	M2	25,00%
Serviço	5.2	SINAPI	87251	REVESTIMENTO CERÂMICO PARA PISO COM PLACAS TIPO ESMALTADA DE DIMENSÕES 45X45 CM APLICADA EM AMBIENTES DE ÁREA MAIOR QUE 10 M2. AF_02/2023_PE	49,38	M2	25,00%
Serviço	5.3	Composição	COMP 06	REBOCO PAULISTA EM ARGAMASSA 1:2:8, EESP: 2CM	172,42	M2	25,00%
Serviço	5.4	SINAPI	104614	REVESTIMENTO CERÂMICO PARA PAREDES INTERNAS COM PLACAS TIPO ESMALTADA DE DIMENSÕES 20X20 CM APLICADAS EM DIAGONAL, A MEIA ALTURA DAS PAREDES. AF_02/2023_PE	129,32	M2	25,00%
Serviço	5.5	SINAPI	104314	TRAMA DE AÇO COMPOSTA POR TERÇAS PARA TELHADOS DE ATÉ 2 ÁGUAS PARA TELHA ONDULADA DE FIBROCIMENTO, METÁLICA, PLÁSTICA OU TERMOACÚSTICA, INCLUSO TRANSPORTE VERTICAL (EM KG). AF_07/2019	825,25	KG	25,00%
Serviço	5.6	SINAPI	94213	TELHAMENTO COM TELHA DE AÇO/ALUMÍNIO E = 0,5 MM, COM ATÉ 2 ÁGUAS, INCLUSO IÇAMENTO. AF_07/2019	49,38	M2	25,00%
Serviço	5.7	SINAPI	96111	FORRO EM RÉGUAS DE PVC, FRISADO, PARA AMBIENTES RESIDENCIAIS, INCLUSIVE ESTRUTURA UNIDIRECIONAL DE FIXAÇÃO. AF_08/2023_PS	49,38	M2	25,00%
Serviço	5.8	SINAPI	89401	TUBO, PVC, SOLDÁVEL, DE 20MM, INSTALADO EM RAMAL DE DISTRIBUIÇÃO DE ÁGUA - FORNECIMENTO E INSTALAÇÃO. AF_06/2022	25,00	M	25,00%
Serviço	5.9	SINAPI	89446	TUBO, PVC, SOLDÁVEL, DE 25MM, INSTALADO EM PRUMADA DE ÁGUA - FORNECIMENTO E INSTALAÇÃO. AF_06/2022	42,00	M	25,00%
Serviço	5.10	SINAPI	89447	TUBO, PVC, SOLDÁVEL, DE 32MM, INSTALADO EM PRUMADA DE ÁGUA - FORNECIMENTO E INSTALAÇÃO. AF_06/2022	28,00	M	25,00%
Serviço	5.11	SINAPI	89448	TUBO, PVC, SOLDÁVEL, DE 40MM, INSTALADO EM PRUMADA DE ÁGUA - FORNECIMENTO E INSTALAÇÃO. AF_06/2022	30,00	M	25,00%
Serviço	5.12	SINAPI	89449	TUBO, PVC, SOLDÁVEL, DE 50MM, INSTALADO EM PRUMADA DE ÁGUA - FORNECIMENTO E INSTALAÇÃO. AF_06/2022	36,00	M	25,00%
Serviço	5.13	SINAPI	89408	JOELHO 90 GRAUS, PVC, SOLDÁVEL, DN 25MM, INSTALADO EM RAMAL DE DISTRIBUIÇÃO DE ÁGUA - FORNECIMENTO E INSTALAÇÃO. AF_06/2022	15,00	UN	25,00%
Serviço	5.14	SINAPI	89492	JOELHO 90 GRAUS, PVC, SOLDÁVEL, DN 32MM, INSTALADO EM PRUMADA DE ÁGUA - FORNECIMENTO E INSTALAÇÃO. AF_06/2022	8,00	UN	25,00%
Serviço	5.15	SINAPI	89501	JOELHO 90 GRAUS, PVC, SOLDÁVEL, DN 50MM, INSTALADO EM PRUMADA DE ÁGUA - FORNECIMENTO E INSTALAÇÃO. AF_06/2022	10,00	UN	25,00%
Serviço	5.16	SINAPI	90373	JOELHO 90 GRAUS COM BUCHA DE LATÃO, PVC, SOLDÁVEL, DN 25MM, X 1/2 INSTALADO EM RAMAL OU SUB-RAMAL DE ÁGUA - FORNECIMENTO E INSTALAÇÃO. AF_06/2022	4,00	UN	25,00%
Serviço	5.17	SINAPI	89622	TÊ DE REDUÇÃO, PVC, SOLDÁVEL, DN 32MM X 25MM, INSTALADO EM PRUMADA DE ÁGUA - FORNECIMENTO E INSTALAÇÃO. AF_06/2022	16,00	UN	25,00%
Serviço	5.18	SINAPI	89626	TÊ DE REDUÇÃO, PVC, SOLDÁVEL, DN 50MM X 40MM, INSTALADO EM PRUMADA DE ÁGUA - FORNECIMENTO E INSTALAÇÃO. AF_06/2022	8,00	UN	25,00%
Serviço	5.19	Outros	SBC 052954	CAIXA D'AGUA POLIETILENO 500 LITROS	1,00	UN	25,00%
Serviço	5.20	Composição	COMP 07	QUADRO DE DISTRIBUIÇÃO DE EMBUTIR, EM CHAPA DE AÇO, PARA ATÉ 18 DIJUNTORES, COM BARRAMENTO PADRÃO DIN, EXCLUSIVE DIJUNTORES	1,00	UN	25,00%

Serviço	5.21	SINAPI	101946	QUADRO DE MEDIÇÃO GERAL DE ENERGIA PARA 1 MEDIDOR DE SOBREPOR - FORNECIMENTO E INSTALAÇÃO. AF_07/2025	1,00	UN	25,00%
Serviço	5.22	Outros	ORSE 8000	Disjuntor termomagnético tripolar 20 A, padrão DIN (Europeu - linha branca)	5,00	UN	25,00%
Serviço	5.23	Outros	ORSE 8311	Disjuntor termomagnético monopolar 25 A, padrão NEMA (Americano - linha preta)	8,00	UN	25,00%
Serviço	5.24	SINAPI	91854	ELETRODUTO FLEXÍVEL CORRUGADO, PVC, DN 25 MM (3/4"), PARA CIRCUITOS TERMINAIS, INSTALADO EM PAREDE - FORNECIMENTO E INSTALAÇÃO. AF_03/2023	35,00	M	25,00%
Serviço	5.25	SINAPI	91856	ELETRODUTO FLEXÍVEL CORRUGADO, PVC, DN 32 MM (1"), PARA CIRCUITOS TERMINAIS, INSTALADO EM PAREDE - FORNECIMENTO E INSTALAÇÃO. AF_03/2023	22,00	M	25,00%
Serviço	5.26	SINAPI	91873	ELETRODUTO RÍGIDO ROSCÁVEL, PVC, DN 40 MM (1 1/4"), PARA CIRCUITOS TERMINAIS, INSTALADO EM PAREDE - FORNECIMENTO E INSTALAÇÃO. AF_03/2023	22,00	M	25,00%
Serviço	5.27	SINAPI	95726	ELETRODUTO RÍGIDO SOLDÁVEL, PVC, DN 20 MM (1/2"), APARENTE - FORNECIMENTO E INSTALAÇÃO. AF_10/2022	125,50	M	25,00%
Serviço	5.28	SINAPI	95727	ELETRODUTO RÍGIDO SOLDÁVEL, PVC, DN 25 MM (3/4"), APARENTE - FORNECIMENTO E INSTALAÇÃO. AF_10/2022	75,00	M	25,00%
Serviço	5.29	Outros	ORSE 8441	Abraçadeira metálica tipo "D" de 3/4"	50,00	UN	25,00%
Serviço	5.30	SINAPI	92868	CAIXA RETANGULAR 4" X 2" MÉDIA (1,30 M DO PISO), METÁLICA, INSTALADA EM PAREDE - FORNECIMENTO E INSTALAÇÃO. AF_03/2023	15,00	UN	25,00%
Serviço	5.31	SINAPI	91926	CABO DE COBRE FLEXÍVEL ISOLADO, 2,5 MM², ANTI-CHAMA 450/750 V, PARA CIRCUITOS TERMINAIS - FORNECIMENTO E INSTALAÇÃO. AF_03/2023	190,01	M	25,00%
Serviço	5.32	SINAPI	91928	CABO DE COBRE FLEXÍVEL ISOLADO, 4 MM², ANTI-CHAMA 450/750 V, PARA CIRCUITOS TERMINAIS - FORNECIMENTO E INSTALAÇÃO. AF_03/2023	450,00	M	25,00%
Serviço	5.33	SINAPI	91934	CABO DE COBRE FLEXÍVEL ISOLADO, 16 MM², ANTI-CHAMA 450/750 V, PARA CIRCUITOS TERMINAIS - FORNECIMENTO E INSTALAÇÃO. AF_03/2023	25,00	M	25,00%
Serviço	5.34	SINAPI	92000	TOMADA BAIXA DE EMBUTIR (1 MÓDULO), 2P+T 10 A, INCLUINDO SUPORTE E PLACA - FORNECIMENTO E INSTALAÇÃO. AF_03/2023	4,00	UN	25,00%
Serviço	5.35	SINAPI	92001	TOMADA BAIXA DE EMBUTIR (1 MÓDULO), 2P+T 20 A, INCLUINDO SUPORTE E PLACA - FORNECIMENTO E INSTALAÇÃO. AF_03/2023	2,00	UN	25,00%
Serviço	5.36	SINAPI	91953	INTERRUPTOR SIMPLES (1 MÓDULO), 10A/250V, INCLUINDO SUPORTE E PLACA - FORNECIMENTO E INSTALAÇÃO. AF_03/2023	4,00	UN	25,00%
Serviço	5.37	Composição	COMP 08	LUMINÁRIA DE EMBUTIR COMPLETA EM FORRO DE GESSO OU MODULADO COM PERFIL "T", PARA 2 LAMPADAS T8 16/18W.	6,00	UN	25,00%
Serviço	5.38	SINAPI	89711	TUBO PVC, SERIE NORMAL, ESGOTO PREDIAL, DN 40 MM, FORNECIDO E INSTALADO EM RAMAL DE DESCARGA OU RAMAL DE ESGOTO SANITÁRIO. AF_08/2022	52,00	M	25,00%
Serviço	5.39	SINAPI	89712	TUBO PVC, SERIE NORMAL, ESGOTO PREDIAL, DN 50 MM, FORNECIDO E INSTALADO EM RAMAL DE DESCARGA OU RAMAL DE ESGOTO SANITÁRIO. AF_08/2022	21,55	M	25,00%
Serviço	5.40	SINAPI	89714	TUBO PVC, SERIE NORMAL, ESGOTO PREDIAL, DN 100 MM, FORNECIDO E INSTALADO EM RAMAL DE DESCARGA OU RAMAL DE ESGOTO SANITÁRIO. AF_08/2022	36,00	M	25,00%
Serviço	5.41	SINAPI	89726	JOELHO 45 GRAUS, PVC, SERIE NORMAL, ESGOTO PREDIAL, DN 40 MM, JUNTA SOLDÁVEL, FORNECIDO E INSTALADO EM RAMAL DE DESCARGA OU RAMAL DE ESGOTO SANITÁRIO. AF_08/2022	7,00	UN	25,00%
Serviço	5.42	SINAPI	89744	JOELHO 90 GRAUS, PVC, SERIE NORMAL, ESGOTO PREDIAL, DN 100 MM, JUNTA ELÁSTICA, FORNECIDO E INSTALADO EM RAMAL DE DESCARGA OU RAMAL DE ESGOTO SANITÁRIO. AF_08/2022	6,00	UN	25,00%
Serviço	5.43	SINAPI	89724	JOELHO 90 GRAUS, PVC, SERIE NORMAL, ESGOTO PREDIAL, DN 40 MM, JUNTA SOLDÁVEL, FORNECIDO E INSTALADO EM RAMAL DE DESCARGA OU RAMAL DE ESGOTO SANITÁRIO. AF_08/2022	10,00	UN	25,00%
Serviço	5.44	SINAPI	89827	JUNÇÃO SIMPLES, PVC, SERIE NORMAL, ESGOTO PREDIAL, DN 50 X 50 MM, JUNTA ELÁSTICA, FORNECIDO E INSTALADO EM PRUMADA DE ESGOTO SANITÁRIO OU VENTILAÇÃO. AF_08/2022	6,00	UN	25,00%
Serviço	5.45	SINAPI	89834	JUNÇÃO SIMPLES, PVC, SERIE NORMAL, ESGOTO PREDIAL, DN 100 X 100 MM, JUNTA ELÁSTICA, FORNECIDO E INSTALADO EM PRUMADA DE ESGOTO SANITÁRIO OU VENTILAÇÃO. AF_08/2022	5,00	UN	25,00%
Serviço	5.46	SINAPI	89797	JUNÇÃO SIMPLES, PVC, SERIE NORMAL, ESGOTO PREDIAL, DN 100 X 100 MM, JUNTA ELÁSTICA, FORNECIDO E INSTALADO EM RAMAL DE DESCARGA OU RAMAL DE ESGOTO SANITÁRIO. AF_08/2022	5,00	UN	25,00%
Serviço	5.47	SINAPI	89852	CURVA CURTA 90 GRAUS, PVC, SERIE NORMAL, ESGOTO PREDIAL, DN 100 MM, JUNTA ELÁSTICA, FORNECIDO E INSTALADO EM SUBCOLETOR AÉREO DE ESGOTO SANITÁRIO. AF_08/2022	1,00	UN	25,00%
Serviço	5.48	SINAPI	89728	CURVA CURTA 90 GRAUS, PVC, SERIE NORMAL, ESGOTO PREDIAL, DN 40 MM, JUNTA SOLDÁVEL, FORNECIDO E INSTALADO EM RAMAL DE DESCARGA OU RAMAL DE ESGOTO SANITÁRIO. AF_08/2022	16,00	UN	25,00%
Serviço	5.49	SINAPI	86888	VASO SANITÁRIO SIFONADO COM CAIXA ACOPLADA LOUÇA BRANCA - FORNECIMENTO E INSTALAÇÃO. AF_01/2020	7,00	UN	25,00%
Serviço	5.50	Composição	COMP 08	CHUVEIRO EM PVC	4,00	UN	25,00%

Serviço	5.51	SINAPI	86893	BANCADA DE MÁRMORE BRANCO POLIDO, DE 1,50 X 0,60 M, PARA PIA DE COZINHA - FORNECIMENTO E INSTALAÇÃO. AF_01/2020	2,00	UN	25,00%
Serviço	5.52	SINAPI	95471	VASO SANITARIO SIFONADO CONVENCIONAL PARA PCD SEM FURO FRONTAL COM LOUÇA BRANCA SEM ASSENTO - FORNECIMENTO E INSTALAÇÃO. AF_01/2020	1,00	UN	25,00%
Serviço	5.53	Outros	SBC 202322	BARRA DE APOIO PARA BANHEIRO ALUMINIO POLIDO 90cm + PARAFUS	4,00	UN	25,00%
Serviço	5.54	SINAPI	86901	CUBA DE EMBUTIR OVAL EM LOUÇA BRANCA, 35 X 50CM OU EQUIVALENTE - FORNECIMENTO E INSTALAÇÃO. AF_01/2020	4,00	UN	25,00%
Serviço	5.55	SINAPI	88415	APLICAÇÃO MANUAL DE FUNDO SELADOR ACRÍLICO EM PAREDES EXTERNAS DE CASAS. AF_03/2024	135,00	M2	25,00%
Serviço	5.56	SINAPI	104642	PINTURA LÁTEX ACRÍLICA STANDARD, APLICAÇÃO MANUAL EM PAREDES, DUAS DEMÃOS. AF_04/2023	135,00	M2	25,00%
<b>Macrosserviço</b>	<b>6</b>	<b>REFORMA PARCIAL DE ALAMBRADO</b>					
Serviço	6.1	Composição	COMP 09	ALAMBRADO PARA QUADRA POLIESPORTIVA, ESTRUTURADO POR TUBOS DE AÇO GALVANIZADO, COM COSTURA, DIN 2440, DIAMETRO 2", COM TELA DE ARAME GALVANIZADO, FIO 14 BWG E MALHA QUADRADA 5X5CM	244,20	M2	25,00%
<b>Macrosserviço</b>	<b>7</b>	<b>PINTURAS EXTERNAS</b>					
Serviço	7.1	Composição	COMP 14	PINTURA COM TINTA A BASE DE RESINA ACRÍLICA SOBRE PISOS CIMENTADOS OU ASFALTO	175,50	M2	25,00%
Serviço	7.2	SINAPI	88415	APLICAÇÃO MANUAL DE FUNDO SELADOR ACRÍLICO EM PAREDES EXTERNAS DE CASAS. AF_03/2024	207,41	M2	25,00%
Serviço	7.3	Outros	SBC 180603	PINTURA ACRILICA CONCRETO 2 DEMAOS	300,65	M2	25,00%
<b>Macrosserviço</b>	<b>8</b>	<b>SERVIÇOS COMPLEMENTARES</b>					
Serviço	8.1	Composição	COMP 10	ESTRUTURA METÁLICA DE TRAVES DE FUTSAL	1,00	CJ	25,00%
Serviço	8.2	Composição	COMP 11	ESTRUTURA METÁLICA PARA VOLEI	1,00	CJ	25,00%
Serviço	8.3	Composição	COMP 12	ESTRUTURA METÁLICA C/ TABELAS DE BASQUETE	1,00	CJ	25,00%

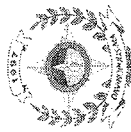

ESTADO DO MARANHÃO  
PREFEITURA MUNICIPAL DE DAVINÓPOLIS

**ANEXO I – MAPA DE RISCOS**

(Instrução Normativa SEGES/MP nº 05/17 - Anexo IV / Adaptado à L14133/2021)

**Nome do Projeto - Solução:** Contratação de empresa especializada para execução de serviços de reforma de quadra poliesportiva no Município de Davinópolis/MA (Obras e Serviços de Engenharia)

**FASE I: Planejamento da Contratação**

RISCO	PROBABILIDADE	IMPACTO	Id. Dano
<b>RISCO 01:</b> Projeto Básico Deficiente ou Incompleto (falhas na identificação de patologias na quadra ou vestiários).	( ) Alta ( X ) Média ( ) Baixa	( X ) Alta ( ) Média ( ) Baixa	1. Necessidade de modificações unilaterais significativas no contrato. 2. Atrasos substanciais e aumento de custos, gerando potencial desequilíbrio econômico-financeiro. 3. Falhas que ensejam apuração de responsabilidade (Art. 124, § 1º).
<b>Ação Preventiva:</b> 1. Garantir que o projeto básico contenha os elementos necessários e suficientes, com precisão adequada para definir e dimensionar a obra, assegurando a viabilidade técnica e a avaliação do custo (Art. 6º, XXV). 2. Em obras e serviços comuns de engenharia, se não houver prejuízo para aferição de padrões, a especificação poderá ser feita em Termo de Referência ou Projeto Básico, dispensando projetos mais detalhados (Art. 18, § 3º).	<b>Responsável:</b> Equipe de Planejamento da Contratação	<b>Ação de Contingência:</b> 1. Se decorrente de falha de projeto, apurar a responsabilidade do responsável técnico e buscar ressarcimento dos danos (Art. 124, § 1º). 2. Promover Termo Aditivo para alteração, respeitando os limites legais (25% do valor inicial), conforme Art. 125.	<b>Responsável:</b> Autoridade Superior e Fiscal do Contrato
<b>RISCO 02:</b> Orçamento estimado incompatível com o mercado (sobrepço em itens unitários ou preço global inexecutável).	( ) Alta ( X ) Média ( ) Baixa	( ) Alta ( X ) Média ( ) Baixa	1. Propostas de licitantes manifestamente superiores ou inexecutáveis, frustrando a contratação (Art. 53, III). 2. Risco de sobrepreço (Art. 6º, LVI).
<b>Ação Preventiva:</b> 1. Elaborar estimativa de valor compatível, utilizando composições de custos unitários e referências (SINAPI ou sistemas próprios do Município, se não envolver recursos da União, conforme Art. 23, § 2º, e	<b>Responsável:</b> Equipe de Planejamento da Contratação	<b>Ação de Contingência:</b> 1. Desclassificar as propostas que apresentarem preços inexecutáveis ou permanecerem acima do orçamento estimado	<b>Responsável:</b> Agente de Contratação



**ESTADO DO MARANHÃO**  
**PREFEITURA MUNICIPAL DE DAVINÓPOLIS**

I e § 3º). 2. O orçamento deve constar da fase preparatória (Art. 18, IV).	(Art. 59, III). 2. Negociar condições mais vantajosas com o primeiro colocado (Art. 61).		
<b>RISCO 03:</b> Restrição orçamentária para o cronograma da obra.	<input checked="" type="checkbox"/> Alta ( ) Média ( ) Baixa <input checked="" type="checkbox"/> Alta ( ) Média ( ) Baixa	<input type="checkbox"/> Alta ( ) Média ( ) Baixa <input checked="" type="checkbox"/> Média ( ) Baixa	1. Impossibilidade de início ou suspensão do contrato por falta de crédito orçamentário (Art. 105). 2. Nulidade do ato por ausência de indicação dos créditos (Art. 150).
<b>Ação Preventiva:</b>	<b>Ação de Contingência:</b>	<b>Responsável:</b>	<b>Responsável:</b>
1. Certificar-se da disponibilidade de créditos orçamentários compatíveis com a contratação, bem como a previsão no PPA, quando ultrapassar 1 (um) exercício financeiro (Art. 105). 2. Indicar os créditos orçamentários no contrato (Art. 92, VIII).	1. Revisar as dimensões planejadas para a obra e refazer o planejamento de acordo com o orçamento disponível. 2. Extinguir o contrato, sem ônus, caso não haja créditos orçamentários para sua continuidade.	Coordenador Financeiro/Coordenador de Contratação	Equipe de Planejamento da Contratação e Autoridade Superior

**FASE II: Seleção do Fornecedor (Licitação)**

RISCO	PROBABILIDADE	IMPACTO	Id. Dano
<b>RISCO 04:</b> Risco de impugnações ao Edital após o lançamento.	<input type="checkbox"/> Alta ( ) Média ( ) Baixa <input checked="" type="checkbox"/> Média ( ) Baixa	<input checked="" type="checkbox"/> Alta ( ) Média ( ) Baixa <input type="checkbox"/> Média ( ) Baixa	1. Atraso no processo e necessidade de nova divulgação.
<b>Ação Preventiva:</b>	<b>Responsável:</b>	<b>Ação de Contingência:</b>	<b>Responsável:</b>
1. Encaminhar o processo licitatório ao órgão de assessoramento jurídico ao final da fase preparatória para o controle prévio de legalidade (Art. 53). 2. Utilizar minutas padronizadas, se disponíveis, para acelerar a aprovação (Art. 53, § 5º).	Equipe de Planejamento da Contratação	1. Revisar os documentos de acordo com as recomendações solicitadas pela Área Jurídica (Art. 53, § 1º). 2. Se necessário, refazer o edital, garantindo a manifestação de forma clara e objetiva.	Equipe de Planejamento da Contratação
<b>RISCO 05:</b> Propostas de obras e serviços de engenharia com valores inexequíveis.	<input type="checkbox"/> Alta ( ) Média ( ) Baixa <input checked="" type="checkbox"/> Média ( ) Baixa	<input checked="" type="checkbox"/> Alta ( ) Média ( ) Baixa <input type="checkbox"/> Média ( ) Baixa	1. Contratação de empresa sem capacidade financeira para finalizar a obra. 2. Risco de interrupção ou inexecução contratual (Art. 155, III).
<b>Ação Preventiva:</b>	<b>Responsável:</b>	<b>Ação de Contingência:</b>	<b>Responsável:</b>
1. Exigir garantia adicional do licitante vencedor cuja proposta for inferior a 75% do valor orçado pela Administração (Art. 59, § 5º). 2. Exigir, na fase de habilitação econômico-financeira, capital mínimo ou patrimônio líquido mínimo de até 10% do valor estimado da contratação (Art. 69, § 4º).	Agente de Contratação	1. Considerar inexequíveis propostas cujos valores forem inferiores a 75% do valor orçado pela Administração (Art. 59, § 4º). 2. Realizar diligências para aferir a exequibilidade (Art. 59, § 2º).	Agente de Contratação

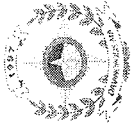

**ESTADO DO MARANHÃO**  
**PREFEITURA MUNICIPAL DE DAVINÓPOLIS**

<b>RISCO 06: Licitação Frustrada</b> (ausência de licitantes ou propostas válidas).	( ) Alta ( ) Média (X) Baixa	(X) Alta ( ) Média ( ) Baixa	1. Necessidade de republicação e adiamento da contratação. 2. Necessidade de contratação direta posterior (se preenchidos os requisitos do Art. 75, III).
<b>Ação Preventiva:</b>	<b>Responsável:</b>	<b>Ação de Contingência:</b>	<b>Responsável:</b>
1. Promover ampla publicidade no PNCP e em sítio eletrônico oficial (Art. 54). 2. Garantir a competitividade e evitar exigências que frustrem o caráter competitivo (Art. 9º, I, "a").	Equipe de Planejamento da Contratação	1. Republicar o processo após reavaliação das especificações e orçamento, se a contratação continuar vantajosa. 2. No caso de não surgirem licitantes, utilizar a dispensa de licitação, mantidas as condições definidas no edital original (Art. 75, III).	Área Administrativa

**FASE III: Execução e Gestão do Contrato**

<b>RISCO</b>	<b>PROBABILIDADE</b>	<b>IMPACTO</b>	<b>Id. Dano</b>
<b>RISCO 07:</b> Atraso ou Inexecução na reforma da quadra e vestiários	(X) Alta ( ) Média ( ) Baixa	(X) Alta ( ) Média ( ) Baixa	1. Extinção unilateral do contrato (Art. 137, I). 2. Aplicação de multas e sanções (Art. 156 e 162). 3. Dano à Administração por não entrega do objeto (Art. 155, II e III).
<b>Ação Preventiva:</b>	<b>Responsável:</b>	<b>Ação de Contingência:</b>	<b>Responsável:</b>
1. Exigir garantia contratual (até 5% ou 10% justificado) para assegurar o fiel cumprimento (Art. 98). 2. Acompanhar e fiscalizar a execução fielmente, com um ou mais fiscais designados (Art. 117). 3. Exigir que o contratado mantenha as condições de habilitação durante toda a execução (Art. 92, XVI).	Fiscal do Contrato/Gestor	1. Executar multas (multa de mora) e demais sanções à empresa contratada (Art. 162). 2. Utilizar a garantia contratual (Art. 139, III). 3. Extinguir o contrato e convocar licitantes remanescentes (Art. 137, I e Art. 90, § 7º).	Fiscal do Contrato e Autoridade Competente
<b>RISCO 08:</b> Inadimplência do contratado em relação a encargos trabalhistas, previdenciários e fiscais.	( ) Alta (X) Média ( ) Baixa	(X) Alta ( ) Média ( ) Baixa	1. Risco de a Administração responder subsidiariamente (em caso de falha na fiscalização) pelos encargos trabalhistas (Art. 121, § 2º). 2. Prejuízo à imagem da Administração.
<b>Ação Preventiva:</b>	<b>Responsável:</b>	<b>Ação de Contingência:</b>	<b>Responsável:</b>
1. A fiscalização deve anotar todas as ocorrências (Art. 117, § 1º). 2. Incluir cláusula de responsabilidade exclusiva do contratado pelos encargos trabalhistas, previdenciários e fiscais (Art. 121). 3. Em	Fiscal do Contrato e Equipe de Fiscalização	1. Reter pagamentos até a comprovação da quitação das obrigações trabalhistas vencidas (Art. 121, § 3º, II). 2. Em caso de	Fiscal do Contrato e Área Financeira



ESTADO DO MARANHÃO  
PREFEITURA MUNICIPAL DE DAVINÓPOLIS

exigências como caução ou seguro-garantia com cobertura para verbas rescisórias (Art. 121, § 3º).	pagamento das verbas e deduzir do pagamento devido ao contratado (Art. 121, § 3º, IV).
---	--

  
THAMYLLA BRUNA MENDONÇA SILVA

Diretora de Departamento de Compras e Licitações  
Portaria nº. 343/2025

  
RAFAEL BRAGAGNOLO LIMA

Secretário Municipal de Infraestrutura, Trânsito E Transporte.  
Portaria Nº 128/2025

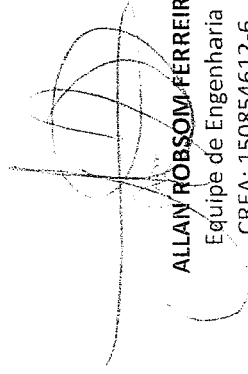

ANA PAULA SILVA LIMA  
Secretária Municipal de Finanças E Gestão Orçamentária  
Portaria Nº 011/2025

  
ALLAIN ROBSON FERREIRA  
Equipe de Engenharia  
CREA: 150854612-6

Davinópolis - MA, 07 de outubro de 2025



ESTADO DO MARANHÃO  
PREFEITURA MUNICIPAL DE DAVINÓPOLIS/MA

**ANEXO II – ESTUDO TÉCNICO PRELIMINAR (ETP) (Obras e Serviços de Engenharia)**

Órgão/Entidade:	MUNICÍPIO DE DAVINÓPOLIS/MA – Secretaria Municipal de Finanças e Gestão Orçamentária
Unidade Requisitante:	Secretaria Municipal de Infraestrutura Trânsito e Transporte
Nº do Processo (NUP):	0210001/2025
Data da Elaboração:	06 de outubro de 2025
Objeto da Contratação:	<b>Contratação de empresa especializada para execução de serviços de reforma de quadra poliesportiva no Município de Davinópolis/MA.</b>
Responsáveis pela Elaboração do ETP:	Thamylla Bruna Mendonça Silva - Diretora de Departamento de Compras e Licitações

**I. Descrição da necessidade da contratação, considerado o problema a ser resolvido sob a perspectiva do interesse público (Art. 18, I)**

**1. Problema a ser resolvido:** O problema a ser resolvido é o estado atual de conservação, buscando suprir a carência de infraestrutura urbana de lazer e contribuir para a saúde e desenvolvimento social da comunidade local. A reforma visa garantir a segurança e a funcionalidade das instalações para os usuários.

**2. Origem da Necessidade (Interesse Público):** A necessidade consiste em promover a reforma da Quadra Poliesportiva e de suas dependências anexas (banheiros e vestiários) para atender à demanda de espaços adequados para práticas esportivas nas escolas municipais e estaduais.

**II. Demonstração do Alinhamento com o Planejamento da Administração (Art. 18, II)**

**Previsão da Contratação no Plano de Contratações Anual (PCA)**

O Plano de Contratações Anual (PCA) do Município de Davinópolis/MA, referente ao exercício de 2026, foi consultado. Embora a listagem detalhada das contratações não esteja integralmente reproduzida neste Estudo Técnico Preliminar, a contratação pretendida encontra-se alinhada ao planejamento estratégico da Administração Pública Municipal, mostrando-se compatível com os instrumentos de planejamento vigentes, especialmente:

**Plano Plurianual (PPA):** Diretrizes e objetivos estratégicos voltados à promoção do esporte, do lazer, da inclusão social e da melhoria da qualidade de vida da população, por meio da manutenção e qualificação de equipamentos públicos comunitários.

**Lei Orçamentária Anual (LOA):** Existência de dotação orçamentária suficiente para suportar as despesas decorrentes da contratação, assegurando a assunção das obrigações financeiras no respectivo exercício.

**III. Requisitos da Contratação (Art. 18, III)**

Os requisitos definidos buscam garantir a eficácia e segurança dos serviços, devendo ser contemplados nas cláusulas contratuais.

- **Normas Técnicas:** Observância obrigatória às normas da ABNT, especialmente a **NBR 9050 (Acessibilidade)** para garantir o uso por pessoas com deficiência ou mobilidade reduzida.
- **Qualificação Técnica:** Exigência de registro da empresa no CREA e apresentação de Responsável Técnico habilitado.
- **Garantia:** A empresa deverá fornecer garantia mínima de **5 anos** para defeitos e vícios construtivos.
- **Vida Útil:** A estrutura deve ser reformada para atingir uma vida útil mínima de projeto de **50 anos**.

**IV. Estimativas das Quantidades para a Contratação (Art. 18, IV)**



ESTADO DO MARANHÃO  
PREFEITURA MUNICIPAL DE DAVINÓPOLIS/MA

A estimativa baseia-se no projeto de quadra coberta padrão, compreendendo:

- **Área de cobertura:** Aproximadamente **980,40 m<sup>2</sup>**.
- **Piso da quadra:** Execução de piso industrial polido em concreto armado (788,80 m<sup>2</sup>).
- **Estrutura Metálica:** Aproximadamente 14.660,95 kg de estruturas metálicas para a cobertura.
- **Instalações Hidrossanitárias:** Reforma completa de 14 pontos de esgoto e 14 pontos de água potável nos vestiários.

#### V. Levantamento de Mercado (Art. 18, V)

O levantamento de mercado analisou as alternativas possíveis e a justificativa técnica e econômica da solução escolhida.

**1. Alternativas e Escolha da Solução:** Foram analisadas alternativas para atendimento da demanda relacionada à melhoria da infraestrutura esportiva municipal, consistentes, em síntese, na construção de um novo equipamento esportivo e na reforma da quadra poliesportiva existente. A análise levou em consideração fatores como custo de implantação, prazo de execução, disponibilidade de infraestrutura instalada, impacto orçamentário e viabilidade operacional.

**2. Solução Escolhida:** Reforma da quadra poliesportiva existente, com utilização de técnica construtiva convencional.

• **Justificativa:** A solução adotada mostrou-se a mais adequada sob os aspectos técnico, econômico e operacional. A opção pela reforma da edificação existente permite o aproveitamento da infraestrutura já implantada, reduzindo custos e prazos quando comparada à construção de um novo equipamento. A técnica construtiva convencional, composta por elementos em concreto armado e estrutura metálica treliçada, possibilita a utilização de materiais amplamente disponíveis no comércio local e dispensa a exigência de mão de obra excessivamente especializada, o que amplia a competitividade do certame.

Além disso, a solução escolhida assegura melhor relação custo-benefício para a Administração Pública, ao restabelecer as condições de uso, segurança e funcionalidade do espaço esportivo, atendendo às necessidades da comunidade sem a geração de despesas mais elevadas associadas à implantação de uma nova edificação.

**3. Classificação do Objeto:** Os serviços de reforma, adequação e recuperação da quadra poliesportiva e de suas dependências caracterizam-se como **obras e serviços comuns de engenharia**, passíveis de descrição objetiva quanto às especificações técnicas e padrões de desempenho.

#### VI. Estimativa do Valor da Contratação (Art. 18, VI)

O valor total estimado para a execução da obra terá caráter sigiloso. Este valor foi obtido através de orçamento detalhado baseado em tabelas de referência como **SINAPI (09/2025)**, **SBC** e **SICRO**. O BDI (Benefícios e Despesas Indiretas) adotado foi de 25%, compatível com obras de construção e reforma de edifícios.

**Justificativa para o Sigilo:** O orçamento estimado da contratação terá caráter sigiloso.

Nos termos do art. 24 da Lei nº 14.133/2021, o orçamento estimado da contratação será mantido sob sigilo durante a fase competitiva do certame, como medida destinada a preservar a competitividade e assegurar a obtenção da proposta mais vantajosa para a Administração.

A divulgação prévia do valor estimado pode influenciar artificialmente a formação das propostas, gerando o denominado “efeito âncora”, o que compromete a livre concorrência e a economicidade do procedimento.

O sigilo do orçamento estimula que os licitantes formulem suas propostas com base em seus próprios custos, estrutura operacional e capacidade produtiva, sem prejuízo da publicidade das especificações técnicas, quantitativos e demais informações indispensáveis à elaboração das propostas.



ESTADO DO MARANHÃO  
PREFEITURA MUNICIPAL DE DAVINÓPOLIS/MA

Ressalte-se que o orçamento permanecerá acessível aos órgãos de controle e será divulgado após o encerramento da fase competitiva, em observância aos princípios da legalidade, transparência, eficiência e interesse público.

### VII. Descrição da Solução como um Todo (Art. 18, VII)

A solução compreende a reforma integral da quadra, incluindo:

- Serviços preliminares e canteiro de obras.
- Recuperação da estrutura de concreto armado e do arco metálico treliçado.
- Pintura de demarcação esportiva com tinta epóxi e resina acrílica.
- Reforma completa das instalações elétricas (com luminárias LED de baixo consumo) e hidrossanitárias dos banheiros/vestiários.
- Reforma parcial do alambrado e serviços complementares como traves e tabelas.

### VIII. Justificativas para o Parcelamento ou Não da Contratação (Art. 18, VIII)

**Decisão:** Não Parcelamento.

**Justificativa Técnica e Econômica:** Optou-se pelo **não parcelamento** do objeto (lote único), uma vez que a reforma da quadra e de seus vestiários configura um **sistema único e integrado**. A divisão do objeto em lotes distintos poderia gerar riscos de incompatibilidade técnica, conflitos de cronograma em um mesmo canteiro de obras e elevação dos custos administrativos de fiscalização.

### IX. Demonstrativo dos Resultados Pretendidos (Art. 18, IX)

Os resultados pretendidos estão demonstrados em termos de economicidade, eficiência e efetividade:

- **Economicidade:** Redução de custos de manutenção futura através do uso de materiais de alta durabilidade e iluminação eficiente.
- **Efetividade:** Disponibilização de um equipamento público seguro e revitalizado para a promoção de atividades físicas e convívio social.

### X. Providências a Serem Adotadas Previamente a Celebração do Contrato (Art. 18, X)

A Administração deverá adotar as seguintes providências:

1. **Planejamento e Projetos:** Elaboração do **Projeto Básico (PB)** e do **Termo de Referência (TR)**. O Projeto Básico define as condições técnicas, jurídicas e administrativas da contratação.
2. **Licenciamento Ambiental:** Obtenção da **Licença Ambiental (ou manifestação prévia/licença prévia)**, se a responsabilidade for da Administração, antes da divulgação do edital.
3. **Emissão da ART:** Emissão da Anotação de Responsabilidade Técnica (ART) referente à elaboração do projeto e do orçamento, garantindo a responsabilidade profissional pelos serviços técnicos desenvolvidos.
4. **Pessoal:** Capacitação dos servidores (fiscais e gestores) para fiscalização e gestão contratual, especialmente em medições.

### XI. Contratações Correlatas e/ou Interdependentes (Art. 18, XI)

Não foram identificadas contratações interdependentes críticas, mas destaca-se a necessidade de fiscalização técnica constante, que pode ser realizada por servidores próprios ou apoio técnico contratado.



ESTADO DO MARANHÃO  
PREFEITURA MUNICIPAL DE DAVINÓPOLIS

**XII. Descrição de Possíveis Impactos Ambientais e Respectivas Medidas Mitigadoras**

**Impactos Previstos:** A obra produzirá **resíduos de construção civil (RCC)**. Haverá geração temporária de **ruído, poeira e vibração** devido à movimentação de máquinas e possível **supressão de vegetação** na abertura de ruas.

**Medidas Mitigadoras e Sustentabilidade:** A empresa contratada deverá elaborar e implementar o **Plano de Gerenciamento de Resíduos da Construção Civil (PGRCC)**, garantindo a destinação final ambientalmente adequada dos resíduos, conforme a **Resolução 307/2002 do CONAMA**. Serão incluídos requisitos de baixo consumo de recursos. O Relatório de Gerenciamento da Construção Civil deve ser entregue à fiscalização ao final da obra, acompanhado de comprovantes de destinação final.

**XIII. Posicionamento Conclusivo Sobre a Adequação da Contratação**

Diante da análise de viabilidade técnica e econômica, conclui-se que a **contratação é viável e adequada** às necessidades do Município de Davinópolis, estando o estudo em conformidade com o interesse público e as metas de infraestrutura social.

Davinópolis - MA, 06 de outubro de 2025

**THAMYLLA BRUNA MENDONÇA SILVA**  
Diretora de Departamento de Compras e  
Licitações  
Portaria nº. 343/2025

**ANA PAULA SILVA LIMA**  
Secretária Municipal de Finanças E Gestão  
Orçamentária  
Portaria Nº 011/2025

**RAFAEL BRAGAGNOLO LIMA**  
Secretário Municipal de Infraestrutura, Trânsito E  
Transporte.  
Portaria Nº 128/2025

**ALLAN ROBSOM FERREIRA**  
Equipe de Engenharia  
CREA: 150854612-6



**ESTADO DO MARANHÃO**  
**PREFEITURA MUNICIPAL DE DAVINÓPOLIS/MA**  
**ANEXO III – TERMO DE REFERÊNCIA**

## **1. DO OBJETO**

- 1.1. Contratação de empresa especializada para execução de serviços de reforma de quadra poliesportiva no Município de Davinópolis/MA.
- 1.2. O objeto da licitação tem a natureza de Obra de Engenharia.
- 1.3. Os quantitativos são os discriminados no Projeto de Engenharia.
- 1.4. A presente contratação adotará como regime de execução a **Empreitada por Preço Global**.
- 1.5. O prazo de vigência do contrato é de até 12 (doze) meses, podendo ser prorrogado por interesse das partes até o limite de 120 (cento e vinte) meses, com base no artigo 106 e 107 da Lei 14.133, de 2021.

## **2. FUNDAMENTAÇÃO E DESCRIÇÃO DA NECESSIDADE DA CONTRATAÇÃO**

- 2.1. A presente contratação tem por objetivo viabilizar a contratação de empresa especializada em serviços de engenharia para a execução de reforma de quadra poliesportiva, incluindo a recuperação da área de jogo, cobertura, instalações elétricas, hidrossanitárias, alambrado, bem como a adequação dos banheiros e vestiários, no Município de Davinópolis/MA. A intervenção visa assegurar condições adequadas de uso, segurança, funcionalidade e acessibilidade ao equipamento esportivo, promovendo a melhoria da infraestrutura pública destinada às atividades esportivas e de lazer da comunidade. A execução dos serviços deverá observar as normas técnicas vigentes da ABNT, bem como as especificações constantes neste Termo de Referência, no Projeto Básico e em seus anexos, garantindo padrões mínimos de qualidade, durabilidade e desempenho.
- 2.2. A reforma da quadra poliesportiva mostra-se necessária diante do desgaste natural das estruturas existentes, das inadequações funcionais identificadas e da necessidade de modernização do espaço para atendimento seguro e eficiente aos usuários. A revitalização do equipamento esportivo contribui diretamente para o incentivo à prática esportiva, ao convívio social e à ocupação adequada dos espaços públicos, refletindo positivamente na qualidade de vida da população. Os serviços deverão ser executados de forma organizada e contínua, respeitando o cronograma físico-financeiro estabelecido, de modo a evitar paralisações que possam comprometer o prazo de conclusão da obra e a adequada aplicação dos recursos públicos.
- 2.3. O regime de execução adotado será o de empreitada por preço global, considerando a necessidade de planejamento integrado e execução uniforme das etapas da reforma, abrangendo desde os serviços preliminares até a finalização dos sistemas construtivos, instalações e equipamentos esportivos. Esse regime permite maior previsibilidade de custos, controle de prazos e padronização da qualidade técnica, assegurando que os serviços sejam executados em conformidade com o Projeto Básico, as planilhas orçamentárias e as condições estabelecidas neste Termo de Referência.
- 2.4. O objeto desta contratação não constava inicialmente no Plano de Contratações Anual do Município, contudo tornou-se necessário em razão da demanda identificada pela Administração Municipal quanto à necessidade de recuperação e adequação da quadra poliesportiva conhecida como “Quadra do Bazoga”, localizada no bairro Centro, a qual apresenta limitações estruturais e funcionais para o uso regular da população. Diante desse contexto, a realização do presente processo licitatório mostra-se imprescindível para viabilizar a reforma do equipamento esportivo, garantindo melhores condições de segurança, acessibilidade e utilização adequada do espaço público no Município de Davinópolis/MA.

## **3 DESCRIÇÃO DA SOLUÇÃO COMO UM TODO**



**ESTADO DO MARANHÃO**  
**PREFEITURA MUNICIPAL DE DAVINÓPOLIS/MA**

3.1. A solução proposta para a contratação de empresa especializada em serviços de engenharia, destinada à execução de serviços de reforma de quadra poliesportiva no Município de Davinópolis/MA, contempla a execução integral e coordenada de todas as etapas previstas no Projeto Básico, abrangendo desde os serviços preliminares, como limpeza, demolições pontuais e preparação das áreas, até a recuperação e adequação das estruturas existentes, execução da cobertura, pisos, instalações elétricas e hidrossanitárias, reforma de banheiros e vestiários, implantação dos equipamentos esportivos e demais acabamentos necessários à plena funcionalidade do espaço.

3.2. Considerando a diversidade de serviços e a necessidade de compatibilização entre as etapas construtivas, os trabalhos serão organizados de forma planejada e sequencial, em conformidade com o cronograma físico-financeiro estabelecido e as diretrizes do projeto executivo. A execução deverá observar a adequada coordenação entre as frentes de serviço, de modo a garantir o cumprimento dos prazos, a qualidade técnica dos serviços e a segurança dos usuários e trabalhadores durante todo o período da obra.

#### **4 REQUISITOS DA CONTRATAÇÃO**

4.1. Conforme os Estudos Preliminares, os requisitos da contratação para a execução de serviços de engenharia voltados à reforma de quadra poliesportiva no Município de Davinópolis/MA incluem:

4.1.1. A empresa contratada deverá ser especializada em obras e serviços de engenharia civil, com experiência comprovada na execução de reformas de edificações e equipamentos, preferencialmente, estruturas esportivas, assegurando a qualidade técnica, o desempenho funcional e a conformidade com as normas aplicáveis da ABNT e demais legislações pertinentes.

4.1.2. Para a adequada execução dos serviços, a contratada deverá demonstrar capacidade técnica e operacional, por meio de experiência comprovada em obras de características semelhantes, envolvendo reforma estrutural, execução de pisos, cobertura, instalações elétricas e hidrossanitárias, bem como adequação de banheiros, vestiários e áreas de uso coletivo.

4.1.3. Ao final de cada etapa da obra, a contratada deverá apresentar relatório técnico detalhado, contendo a descrição dos serviços executados, as etapas concluídas, os materiais empregados, os testes e verificações realizados, eventuais ajustes técnicos e demais informações necessárias ao acompanhamento e à fiscalização da execução contratual.

4.1.4. A organização e a execução dos serviços deverão observar rigorosamente as normas técnicas da ABNT, especialmente aquelas relacionadas às estruturas de concreto e metálicas, sistemas de cobertura, instalações prediais, acessibilidade (ABNT NBR 9050) e segurança do trabalho, garantindo qualidade, durabilidade e segurança das intervenções realizadas.

4.1.5. A contratada deverá acompanhar de forma contínua as demandas relacionadas à execução da obra, mantendo comunicação permanente com a fiscalização do contrato, de modo a assegurar a regularidade dos serviços, o atendimento às orientações técnicas e a conformidade com o projeto e o cronograma estabelecidos.

4.1.6. No início da execução contratual, a contratada deverá apresentar plano de execução detalhado, contemplando o cronograma físico-financeiro, a metodologia executiva, o planejamento das frentes de serviço, os procedimentos de controle de qualidade e as estratégias adotadas para o cumprimento dos prazos e padrões técnicos exigidos.

4.1.7. Na ocorrência de ajustes técnicos ou de situações imprevistas durante a execução da obra, os prazos e procedimentos para atendimento deverão ser definidos em conjunto com a fiscalização do contrato, de forma a não comprometer a conclusão dos serviços dentro do prazo contratual estabelecido.

4.1.8. Para fins de comprovação da capacidade técnica, a licitante deverá apresentar atestado(s) de Capacidade Técnica, emitido(s) por pessoa jurídica de direito público ou privado, que comprove(m) a execução de serviços de engenharia de natureza e complexidade semelhantes, especialmente relacionados à reforma de edificações, quadras poliesportivas ou equipamentos públicos.



**ESTADO DO MARANHÃO**  
**PREFEITURA MUNICIPAL DE DAVINÓPOLIS/MA**

4.1.9. O(s) atestado(s) deverá(ão) conter informações claras quanto ao emitente, ao objeto do contrato, à descrição dos serviços executados e à relevância técnica das atividades realizadas, de modo a demonstrar a aptidão da licitante para a execução da reforma objeto desta contratação.

4.2. A execução dos serviços deverá ocorrer de forma contínua e planejada, em conformidade com o cronograma físico-financeiro aprovado, assegurando a conclusão da obra dentro do prazo contratual, sem interrupções que possam comprometer a qualidade técnica e a adequada utilização do equipamento esportivo.

4.3. Não será permitida a subcontratação dos serviços principais relacionados à execução da reforma da quadra poliesportiva, cabendo à empresa contratada a responsabilidade integral pela execução direta das atividades, observadas as normas técnicas, legais e de segurança aplicáveis.

## **5 MODELO DE EXECUÇÃO DO OBJETO**

5.1. A execução das obras decorrentes da contratação de empresa especializada para a reforma de quadra poliesportiva no Município de Davinópolis/MA será realizada de forma contínua e sistemática, assegurando o cumprimento do cronograma físico-financeiro previamente definido e em conformidade com as diretrizes estabelecidas pela Administração Municipal.

5.2. Serão adotados procedimentos de monitoramento e controle de qualidade, com a finalidade de garantir que os serviços executados atendam às especificações técnicas do Projeto Básico e aos padrões exigidos. Tais procedimentos incluirão a verificação da qualidade dos materiais empregados, como concreto, estruturas metálicas, revestimentos, esquadrias e equipamentos esportivos, bem como a avaliação dos métodos construtivos adotados e da observância às normas de segurança aplicáveis às obras de engenharia civil.

5.3. O modelo de execução considerará logística operacional adequada, assegurando a disponibilidade oportuna de insumos, equipamentos e mão de obra, de modo a evitar atrasos ou interrupções no andamento da obra, observadas as condições do local e as particularidades dos serviços de reforma, recuperação estrutural e instalações prediais.

5.4. Será estabelecido plano de resposta a situações imprevistas, com o objetivo de possibilitar a rápida adoção de medidas corretivas diante de eventuais intercorrências técnicas que possam impactar o cronograma ou a qualidade da execução dos serviços.

5.5. A contratada deverá apresentar relatórios periódicos de acompanhamento da obra, contendo informações relativas às etapas executadas, aos materiais utilizados, às verificações técnicas realizadas, aos ajustes efetuados e a outras ocorrências relevantes. A Administração Municipal promoverá o acompanhamento contínuo da execução, por meio de fiscalização designada, para verificação da conformidade contratual.

5.6. Serão mantidos canais de comunicação eficazes entre a empresa contratada e a Administração Municipal, com vistas a assegurar o adequado fluxo de informações e a pronta solução de questões relacionadas à execução da obra.

5.7. A contratada deverá apresentar Plano de Segurança do Trabalho, contemplando medidas de proteção aos trabalhadores envolvidos na execução dos serviços, em conformidade com as Normas Regulamentadoras (NRs) vigentes, incluindo o uso obrigatório de Equipamentos de Proteção Individual (EPIs) e a realização de orientações e treinamentos quando necessários.

5.8. Durante a execução da obra, deverá ser observado o controle ambiental, com a adoção de medidas voltadas à adequada gestão e destinação de resíduos da construção civil, ao controle de poeira, à limpeza do canteiro e à mitigação de impactos ambientais decorrentes das atividades executadas.

5.9. A contratada deverá manter Diário de Obras atualizado, contendo registros periódicos dos serviços executados, dos materiais empregados, do quantitativo de trabalhadores, das condições climáticas e de demais informações relevantes, servindo como instrumento de apoio à fiscalização e ao acompanhamento contratual.



**ESTADO DO MARANHÃO**  
**PREFEITURA MUNICIPAL DE DAVINÓPOLIS/MA**

5.10. A execução dos serviços deverá observar as Normas Brasileiras (NBR) aplicáveis à engenharia civil, especialmente aquelas relacionadas a estruturas de concreto e metálicas, sistemas de cobertura, instalações prediais, acessibilidade e segurança do trabalho, assegurando a qualidade e a conformidade técnica da obra.

5.11. Deverá ser elaborado Plano de Mobilização e Desmobilização, contemplando as etapas de instalação do canteiro de obras, organização do armazenamento de materiais e equipamentos e, ao final, a retirada de resíduos, a limpeza das áreas utilizadas e a desmobilização das estruturas provisórias.

5.12. A contratada deverá executar todos os serviços complementares necessários à plena funcionalidade da quadra poliesportiva, incluindo ajustes finais em pisos, cobertura, instalações, banheiros, vestiários e equipamentos esportivos, assegurando o adequado uso do espaço.

5.13. Os serviços executados deverão garantir condições adequadas de segurança, acessibilidade e funcionalidade da quadra poliesportiva, em conformidade com as normas técnicas aplicáveis e com as necessidades dos usuários.

5.14. Testes, verificações e inspeções técnicas dos materiais e serviços deverão ser realizados ao longo da execução, conforme critérios definidos no Projeto Básico e nas normas técnicas pertinentes, com o objetivo de assegurar a durabilidade, a segurança e o desempenho das intervenções realizadas.

5.15. Ao término da execução contratual, a contratada deverá proceder à limpeza final da obra, removendo entulhos, resíduos e materiais excedentes, de modo a entregar a quadra poliesportiva em plenas condições de uso, sem restrições à sua utilização pela comunidade.

## **6 MODELO DE GESTÃO DO CONTRATO**

6.1. O contrato para a execução das obras de Contratação de empresa especializada para execução de serviços de reforma de quadra poliesportiva no Município de Davinópolis/MA deve ser cumprido fielmente pelas partes, em conformidade com as cláusulas estabelecidas e com as disposições da Lei nº 14.133, de 2021. Ambas as partes serão responsáveis pelas consequências decorrentes da inexecução total ou parcial do contrato.

6.2. Em caso de impedimento, ordem de paralisação ou suspensão da execução da obra, o cronograma contratual será automaticamente prorrogado pelo tempo correspondente. As alterações e circunstâncias deverão ser formalizadas por meio de apostila ao contrato.

6.3. As comunicações entre a entidade contratante e a empresa contratada para a execução da obra deverão ser realizadas por escrito, garantindo a formalidade necessária. O uso de mensagens eletrônicas é permitido para facilitar a comunicação, desde que devidamente registradas.

6.4. A entidade contratante poderá solicitar a presença de representantes da empresa contratada para reuniões de acompanhamento ou providências urgentes relacionadas à execução do contrato.

6.5. Após a assinatura do contrato, poderá ser realizada uma reunião inicial entre a entidade contratante e o representante da empresa contratada. Nessa reunião, será apresentado o plano detalhado de fiscalização do contrato, abrangendo as obrigações da contratada, os mecanismos de controle, as estratégias para a execução eficaz da obra, o plano complementar de ações da contratada (quando aplicável), os métodos de aferição dos resultados e as sanções previstas em caso de descumprimento.

6.6. A contratada deverá garantir a entrega de todos os documentos de conformidade técnica necessários, tais como laudos de qualidade dos materiais, certificados de conformidade de insumos e demais documentos exigidos, ao término da obra, assegurando que a Obra esteja em conformidade com os padrões técnicos e pronta para uso seguro.

6.7. A fiscalização da obra será realizada periodicamente por técnicos designados pela contratante, que poderão solicitar ajustes ou correções nos serviços executados para garantir a conformidade com as normas técnicas e com as especificações do projeto.



ESTADO DO MARANHÃO  
PREFEITURA MUNICIPAL DE DAVINÓPOLIS/MA

6.8. Caso seja necessário qualquer ajuste no escopo da obra ou no cronograma em razão de imprevistos durante a execução, as partes deverão formalizar termo aditivo ao contrato, sempre garantindo a legalidade e a transparência no processo.

**Preposto**

6.6. A Contratada deverá designar formalmente o preposto da empresa antes do início da execução das obras de Contratação de empresa especializada para execução de serviços de reforma de quadra poliesportiva no Município de Davinópolis/MA, indicando no instrumento os poderes e deveres atribuídos em relação à execução do objeto contratado. O preposto será responsável por representar a empresa perante a Contratante, assegurando a comunicação eficiente e o cumprimento das obrigações contratuais.

6.7. A Contratante poderá recusar, de forma devidamente justificada, a indicação ou a permanência do preposto da empresa, caso entenda necessário. Nessa hipótese, a Contratada deverá designar outro profissional para o exercício da função, o qual deverá atender aos mesmos requisitos técnicos e de qualificação exigidos, garantindo a continuidade e a qualidade da execução do contrato.

**Fiscalização**

6.8. A execução do contrato deverá ser acompanhada e fiscalizada pelo (s) fiscal (is) do contrato, ou pelos respectivos substitutos (Lei nº 14.133, de 2021, art. 117, caput).

**Fiscalização Técnica**

6.9. O fiscal técnico do contrato será responsável por acompanhar a execução das obras de Contratação de empresa especializada para execução de serviços de reforma de quadra poliesportiva no Município de Davinópolis/MA. Ele deverá assegurar que todas as condições estabelecidas no contrato sejam cumpridas, garantindo a qualidade das obras executadas e a correta aplicação dos recursos públicos.

6.10. O fiscal técnico do contrato deverá registrar no histórico de gerenciamento todas as ocorrências relacionadas à execução da obra. Esse registro incluirá a descrição de ações necessárias para a regularização de eventuais falhas ou defeitos observados nos serviços realizados, em conformidade com a Lei nº 14.133, de 2021, art. 117, §1º.

6.11. Caso sejam identificadas inexatidões ou irregularidades na execução da obra, o fiscal técnico emitirá notificações à contratada, estabelecendo prazos para correção, de forma a assegurar o cumprimento do cronograma e das especificações técnicas previstas.

6.12. O fiscal técnico deverá informar ao gestor do contrato, em tempo hábil, qualquer situação que demande decisões ou medidas que extrapolem sua competência, de modo que o gestor possa adotar as providências necessárias para regularização ou ajustes na execução da obra.

6.13. Em casos de ocorrências que possam comprometer a execução da obra dentro dos prazos estabelecidos, o fiscal técnico comunicará imediatamente ao gestor do contrato, para que sejam adotadas as medidas cabíveis, garantindo a continuidade e a eficiência da obra.

**Fiscalização Administrativa**

6.14. O fiscal administrativo do contrato verificará a manutenção das condições de habilitação da contratada, acompanhará o empenho, os pagamentos, as garantias, as glosas e a formalização de apostilamentos e termos aditivos referentes à Contratação de empresa especializada para execução de serviços de reforma de quadra poliesportiva no Município de Davinópolis/MA, podendo solicitar quaisquer documentos comprobatórios pertinentes, sempre que necessário.



**ESTADO DO MARANHÃO**  
**PREFEITURA MUNICIPAL DE DAVINÓPOLIS/MA**

6.15. Caso ocorra descumprimento das obrigações contratuais, o fiscal administrativo do contrato atuará tempestivamente na busca da solução do problema, reportando ao gestor do contrato para que sejam adotadas as providências cabíveis, quando a situação ultrapassar a sua competência.

**Gestor do Contrato**

6.16. O gestor do contrato coordenará a atualização do processo de acompanhamento e fiscalização da execução das obras de Contratação de empresa especializada para execução de serviços de reforma de quadra poliesportiva no Município de Davinópolis/MA, contendo todos os registros formais da execução no histórico de gerenciamento do contrato, como ordens de serviço, registros de ocorrências, alterações e prorrogações contratuais. Ele elaborará relatórios periódicos para verificar a necessidade de adequações do contrato, visando ao atendimento das finalidades da Administração.

6.17. O gestor do contrato acompanhará os registros realizados pelos fiscais do contrato, incluindo todas as ocorrências relacionadas à execução da obra e as medidas adotadas, informando, quando necessário, à autoridade superior aquelas situações que ultrapassarem sua competência.

6.18. O gestor do contrato verificará a manutenção das condições de habilitação da contratada, especialmente para fins de empenho de despesa e pagamento, e registrará eventuais problemas que possam impactar o fluxo normal da liquidação e do pagamento da despesa no relatório de riscos eventuais.

6.19. O gestor do contrato emitirá documento comprobatório da avaliação realizada pelos fiscais técnico, administrativo e setorial quanto ao cumprimento das obrigações assumidas pela contratada, com menção ao desempenho na execução contratual, baseado em indicadores objetivamente definidos e aferidos, além de eventuais penalidades aplicadas, devendo constar do cadastro de atesto de cumprimento de obrigações.

6.20. O gestor do contrato tomará providências para a formalização de processo administrativo de responsabilização para fins de aplicação de sanções, a ser conduzido pela comissão de que trata o art. 158 da Lei nº 14.133, de 2021, ou pelo agente ou setor com competência para tal, conforme o caso.

6.21. O gestor do contrato deverá elaborar relatório final com informações sobre a consecução dos objetivos que justificaram a contratação da obra de serviços de engenharia para execução de terraplenagem, inclusive abertura de ruas, tratamento de subleito e drenagem, além de indicar eventuais medidas a serem adotadas para o aprimoramento das atividades da Administração.

6.22. O gestor do contrato deverá enviar a documentação pertinente ao setor de contratos, para a formalização dos procedimentos de liquidação e pagamento, conforme os valores dimensionados pela fiscalização e gestão nos termos do contrato.

## **7 CRITÉRIOS DE MEDIÇÃO E PAGAMENTO**

7.1. A avaliação da execução do objeto da Contratação de empresa especializada para execução de serviços de reforma de quadra poliesportiva no Município de Davinópolis/MA poderá utilizar o Instrumento de Medição de Resultado (IMR).

7.1.1. Será indicada a retenção ou glosa no pagamento, proporcional à irregularidade verificada, sem prejuízo das sanções cabíveis, caso se constate que a Contratada:

7.1.1.1. Não cumprir os resultados acordados no cronograma de execução da obra;

7.1.1.2. Deixar de executar, ou não executar com a qualidade mínima exigida, as etapas previstas no contrato; ou

7.1.1.3. Deixar de utilizar materiais e recursos humanos exigidos para a execução da obra, ou empregar materiais com qualidade ou quantidade inferior às especificações contratuais.

7.2. A utilização do IMR não impede a aplicação concomitante de outros mecanismos para a avaliação da execução do contrato.



**ESTADO DO MARANHÃO**  
**PREFEITURA MUNICIPAL DE DAVINÓPOLIS/MA**

**Do recebimento**

7.1. Ao final de cada período estipulado no contrato, a Contratada apresentará um relatório detalhado da execução das obras de Contratação de empresa especializada para execução de serviços de reforma de quadra poliesportiva no Município de Davinópolis/MA, por meio de planilha que demonstrará as etapas concluídas e os serviços realizados conforme o cronograma.

7.1.1. Um período será considerado efetivamente concluído quando a execução das etapas previstas no Cronograma Físico-Financeiro estiver completada em sua totalidade.

7.1.2. A Contratada deverá apresentar, junto com o relatório de execução, os documentos comprobatórios da procedência legal dos materiais empregados, assegurando a conformidade com as normas técnicas e regulatórias aplicáveis.

7.2. O recebimento das obras será provisório, a ser realizado no prazo de 10 (dez) dias pelos fiscais técnico e administrativo, mediante verificação e confirmação do cumprimento das exigências contratuais. Este procedimento está de acordo com o Art. 140, I, a, da Lei nº 14.133, de 2021.

7.2.1. O prazo mencionado será contado a partir do recebimento da comunicação da Contratada, acompanhada das evidências da conclusão da etapa conforme o cronograma.

7.2.2. O fiscal técnico do contrato será responsável pelo recebimento provisório das obras, assegurando o cumprimento das exigências técnicas estipuladas no contrato.

7.2.3. O fiscal administrativo do contrato realizará o recebimento provisório das obras, confirmando o cumprimento das exigências de caráter administrativo.

7.2.4. O fiscal setorial do contrato, quando houver, realizará o recebimento provisório das obras sob os aspectos técnico e administrativo.

7.2.5. Para efeito de recebimento provisório, ao final de cada período de execução, o fiscal técnico do contrato apurará o resultado das avaliações, incluindo a análise da quantidade e qualidade dos serviços executados, o que poderá resultar no redimensionamento de valores a serem pagos à Contratada. Todos os achados serão registrados em relatório a ser enviado ao gestor do contrato.

7.2.6. O recebimento provisório será considerado como ocorrido com a entrega do termo detalhado ou, havendo mais de um termo, com a entrega do último.

7.2.7. A Contratada fica obrigada a corrigir, às suas expensas, quaisquer discrepâncias ou problemas relacionados à execução da obra identificados no recebimento provisório, não sendo atestada a última parcela até que todas as pendências sejam solucionadas.

7.2.8. A fiscalização não efetuará o ateste da última parcela da obra até que sejam sanadas todas as pendências apontadas no recebimento provisório.

7.2.9. O recebimento provisório ficará sujeito à verificação de todos os documentos e comprovantes exigidos para a execução da obra.

7.2.10. A entrega da obra poderá ser rejeitada, no todo ou em parte, quando não estiver em conformidade com as especificações deste Termo de Referência e com as condições acordadas, sem prejuízo da aplicação das penalidades cabíveis.

7.3. Em casos em que um único servidor exerça a fiscalização, ele deverá registrar e analisar todas as ocorrências relacionadas à execução do contrato, incluindo aspectos técnicos e administrativos, encaminhando-as ao gestor do contrato para o recebimento definitivo.

7.4. A execução da obra será recebida definitivamente no prazo de 10 (dez) dias, contados do recebimento provisório, por servidor ou comissão designada, após verificação da quantidade e qualidade dos serviços executados e sua aceitação por meio de termo detalhado.

7.4.1. Emissão de documento comprobatório da avaliação realizada pelos fiscais técnico, administrativo e setorial, se houver, referente ao cumprimento das obrigações pela Contratada, com menção ao desempenho na execução contratual e eventuais penalidades aplicadas.

7.4.2. Análise dos relatórios e documentações fornecidos pela fiscalização e, se houver irregularidades, solicitação de correções à Contratada, indicando as cláusulas contratuais pertinentes.

7.4.3. Emissão do Termo Detalhado para efeito de recebimento definitivo da obra, baseado nos relatórios e documentações.

7.4.4. Comunicação à empresa para emissão da Nota Fiscal ou Fatura, com o valor ajustado pela fiscalização.



**ESTADO DO MARANHÃO**  
**PREFEITURA MUNICIPAL DE DAVINÓPOLIS/MA**

7.4.5. Envio da documentação ao setor de contratos para formalização dos procedimentos de liquidação e pagamento, conforme valor ajustado pela fiscalização e gestão.

7.5. Em caso de controvérsia relacionada à execução da obra, especialmente quanto à qualidade ou quantidade, será observado o artigo 143 da Lei nº 14.133, de 2021. Deve-se comunicar à empresa contratada para emissão da Nota Fiscal correspondente à parcela incontroversa, para fins de liquidação e pagamento.

7.6. Nenhum prazo de recebimento será efetivado enquanto estiver pendente a resolução, pela Contratada, de quaisquer inconsistências identificadas na execução da obra ou nos documentos de cobrança.

7.7. O recebimento provisório ou definitivo da obra não exime a responsabilidade civil da empresa contratada quanto à qualidade e segurança da execução, nem a sua responsabilidade ético-profissional pela correta prestação dos serviços conforme os termos contratuais.

### **Liquidação**

7.10. Após o recebimento da Nota Fiscal ou documento de cobrança equivalente pela execução das obras de Contratação de empresa especializada para execução de serviços de reforma de quadra poliesportiva no Município de Davinópolis/MA, inicia-se o prazo de dez dias úteis para fins de liquidação, conforme estabelecido nesta seção, prazo este prorrogável por igual período, nos termos do art. 7º, §2º da Instrução Normativa SEGES/ME nº 77/2022.

7.10.1. O prazo para liquidação será reduzido à metade, mantendo-se a possibilidade de prorrogação, em casos de contratações para despesas que não ultrapassem o limite especificado no inciso II do art. 75 da Lei nº 14.133, de 2021.

7.11. Para a liquidação da despesa, o setor competente deve verificar se a Nota Fiscal ou Fatura apresentada pela execução da obra contém todos os elementos essenciais, tais como:

- a) Data de emissão;
- b) Dados do contrato e do órgão contratante;
- c) Período de execução da obra;
- d) Valor a pagar;
- e) Destaque do valor das retenções tributárias, quando aplicável.

7.12. Se houver erros na Nota Fiscal/Fatura ou circunstâncias que impeçam a liquidação da despesa, o processo será suspenso até que a Contratada regularize a situação, com o reinício do prazo para liquidação após a comprovação da correção, sem ônus para a Contratante.

7.13. A Nota Fiscal ou Fatura da obra executada deve ser acompanhada da comprovação da regularidade fiscal da Contratada, verificável por meio de consulta on-line aos sites oficiais ou pela documentação mencionada no art. 68 da Lei nº 14.133/2021.

7.14. A Administração realizará consultas para:

- a) Verificar a manutenção das condições de habilitação exigidas no edital para execução da obra;
- b) Identificar impedimentos à participação em licitações ou contratações com o Poder Público e possíveis ocorrências impeditivas, conforme Instrução Normativa nº 3, de 26 de abril de 2018.

7.15. Em caso de constatação de irregularidade da Contratada na execução da obra, ela será notificada para regularizar a situação ou apresentar defesa em até 5 (cinco) dias úteis, prazo este passível de uma única prorrogação, a critério da Contratante.

7.16. Se a situação irregular persistir ou a defesa for considerada improcedente, a Contratante notificará os órgãos de fiscalização sobre a inadimplência da Contratada, especialmente se houver pagamentos pendentes, para a adoção das medidas necessárias à garantia dos créditos.

7.17. Se a irregularidade permanecer, a Contratante adotará as providências cabíveis para a rescisão do contrato de execução da obra, garantindo à Contratada o direito à ampla defesa no processo administrativo correspondente.



ESTADO DO MARANHÃO  
PREFEITURA MUNICIPAL DE DAVINÓPOLIS/MA

7.18. Enquanto as obras de construção estiverem sendo efetivamente executadas, os pagamentos serão realizados normalmente, até que seja decidida a rescisão do contrato, caso a Contratada não regularize sua situação.

#### Prazo de pagamento

7.19. O pagamento será efetuado no prazo máximo de até dez dias úteis, contados da finalização da liquidação da despesa, conforme seção anterior, nos termos da Instrução Normativa SEGES/ME nº 77, de 2022.

7.20. No caso de atraso pelo Contratante, os valores devidos ao contratado serão atualizados monetariamente entre o termo final do prazo de pagamento até a data de sua efetiva realização, mediante aplicação do índice IPCA de correção monetária.

#### Forma de pagamento

7.21. O pagamento será realizado através de ordem bancária, para crédito em banco, agência e conta corrente indicados pelo contratado.

7.22. Será considerada data do pagamento o dia em que constar como emitida a ordem bancária para pagamento.

7.23. Quando do pagamento, será efetuada a retenção tributária prevista na legislação aplicável.

7.23.1. Independentemente do percentual de tributo inserido na planilha, quando houver, serão retidos na fonte, quando da realização do pagamento, os percentuais estabelecidos na legislação vigente.

7.24. O contratado regularmente optante pelo Simples Nacional, nos termos da Lei Complementar nº 123, de 2006, não sofrerá a retenção tributária quanto aos impostos e contribuições abrangidos por aquele regime. No entanto, o pagamento ficará condicionado à apresentação de comprovação, por meio de documento oficial, de que faz jus ao tratamento tributário favorecido previsto na referida Lei Complementar.

### 8 FORMA E CRITÉRIOS DE SELEÇÃO DO FORNECEDOR E REGIME DE EXECUÇÃO

8.1. O fornecedor será selecionado por meio da realização de procedimento de LICITAÇÃO, na modalidade **CONCORRÊNCIA**, sob a forma **ELETRÔNICA**, com adoção do critério de julgamento pelo **MENOR PREÇO**.

#### Regime de execução

8.2. O regime de execução do contrato será empreitado **por preço global**.

#### Crítérios de aceitabilidade de preços

8.3. Propostas serão avaliadas com base em sua aderência aos preços de mercado, desconsiderando aquelas com valores excessivamente acima da média.

8.4. Propostas que apresentem uma redução de 25% ou mais em relação ao valor estimado serão submetidas a uma análise detalhada de exequibilidade, exigindo do proponente a apresentação de documentos adicionais que justifiquem a viabilidade dos preços ofertados.

8.5. A equipe técnica e o pregoeiro responsáveis analisarão a documentação complementar para determinar se as propostas são exequíveis. Propostas consideradas inexequíveis serão desqualificadas.

8.6. Serão aceitas para consideração final as propostas que estejam em conformidade com os preços de mercado e demonstrem exequibilidade, buscando a melhor relação custo-benefício.

8.7. Em caso de empate entre propostas, serão aplicados critérios de desempate conforme a legislação vigente e as normas estabelecidas no edital do processo licitatório.



ESTADO DO MARANHÃO  
PREFEITURA MUNICIPAL DE DAVINÓPOLIS/MA

**Exigências de habilitação**

8.8. Para fins de habilitação, deverá o licitante comprovar os seguintes requisitos:

**Habilitação jurídica**

8.9. Cédula de identidade (RG) ou documento equivalente que, por força de lei, tenha validade para fins de identificação em todo o território nacional;

8.10. Empresário individual: inscrição no Registro Público de Empresas Mercantis, a cargo da Junta Comercial da respectiva sede;

8.11. Microempreendedor Individual - MEI: Certificado da Condição de Microempreendedor Individual - CCMEI, cuja aceitação ficará condicionada à verificação da autenticidade no sítio <https://www.gov.br/empresas-e-negocios/pt-br/empreendedor>;

8.12. Sociedade empresária, sociedade limitada unipessoal - SLU ou sociedade identificada como empresa individual de responsabilidade limitada - EIRELI: inscrição do ato constitutivo, estatuto ou contrato social no Registro Público de Empresas Mercantis, a cargo da Junta Comercial da respectiva sede, acompanhada de documento comprobatório de seus administradores;

8.13. Sociedade empresária estrangeira: portaria de autorização de funcionamento no Brasil, publicada no Diário Oficial da União e arquivada na Junta Comercial da unidade federativa onde se localizar a filial, agência, sucursal ou estabelecimento, a qual será considerada como sua sede, conforme Instrução Normativa DREI/ME nº 77, de 18 de março de 2020.

8.14. Sociedade simples: inscrição do ato constitutivo no Registro Civil de Pessoas Jurídicas do local de sua sede, acompanhada de documento comprobatório de seus administradores;

8.15. Filial, sucursal ou agência de sociedade simples ou empresária: inscrição do ato constitutivo da filial, sucursal ou agência da sociedade simples ou empresária, respectivamente, no Registro Civil das Pessoas Jurídicas ou no Registro Público de Empresas Mercantis onde opera, com averbação no Registro onde tem sede a matriz.

8.16. Os documentos apresentados deverão estar acompanhados de todas as alterações ou da consolidação respectiva.

**Habilitação fiscal, social e trabalhista**

8.17. Prova de inscrição no Cadastro Nacional de Pessoas Jurídicas ou no Cadastro de Pessoas Físicas, conforme o caso;

8.18. Prova de regularidade fiscal perante a Fazenda Nacional, mediante apresentação de certidão expedida conjuntamente pela Secretaria da Receita Federal do Brasil (RFB) e pela Procuradoria-Geral da Fazenda Nacional (PGFN), referente a todos os créditos tributários federais e à Dívida Ativa da União (DAU) por elas administrados, inclusive aqueles relativos à Seguridade Social, nos termos da Portaria Conjunta nº 1.751, de 02 de outubro de 2014, do Secretário da Receita Federal do Brasil e da Procuradora-Geral da Fazenda Nacional.

8.19. Prova de regularidade com o Fundo de Garantia do Tempo de Serviço (FGTS);

8.20. Prova de inexistência de débitos inadimplidos perante a Justiça do Trabalho, mediante a apresentação de certidão negativa ou positiva com efeito de negativa, nos termos do Título VII-A da Consolidação das Leis do Trabalho, aprovada pelo Decreto-Lei nº 5.452, de 1º de maio de 1943;

8.21. Prova de inscrição no cadastro de contribuintes Estadual relativo ao domicílio ou sede do fornecedor, pertinente ao seu ramo de atividade e compatível com o objeto contratual;



**ESTADO DO MARANHÃO**  
**PREFEITURA MUNICIPAL DE DAVINÓPOLIS/MA**

- 8.22. Prova de inscrição no cadastro de contribuintes Municipal relativo ao domicílio ou sede do fornecedor, pertinente ao seu ramo de atividade e compatível com o objeto contratual;
- 8.23. Prova de regularidade com a Fazenda Estadual e Municipal do domicílio ou sede do fornecedor, relativa à atividade em cujo exercício contrata ou concorre;
- 8.24. Caso o fornecedor seja considerado isento dos tributos relacionados ao objeto contratual, deverá comprovar tal condição mediante a apresentação de declaração da Fazenda respectiva do seu domicílio ou sede, ou outra equivalente, na forma da lei.
- 8.25. O fornecedor enquadrado como microempreendedor individual que pretenda auferir os benefícios do tratamento diferenciado previstos na Lei Complementar n. 123, de 2006, estará dispensado da prova de inscrição nos cadastros de contribuintes estadual e municipal.

**Qualificação Econômico-Financeira**

- 8.26. Certidão negativa de falência expedida pelo distribuidor da sede do fornecedor - Lei nº 14.133, de 2021, art. 69, caput, inciso II);
- 8.27. Balanço patrimonial, demonstração de resultado de exercício e demais demonstrações contábeis (termo de abertura e encerramento do livro diário, notas explicativas, termo de autenticação do livro diário) dos 2 (dois) últimos exercícios sociais, comprovando:
- 8.28. Índices de Liquidez Geral (LG), Liquidez Corrente (LC), e Solvência Geral (SG), iguais ou superiores a 1 (um);
- 8.29. As empresas criadas no exercício financeiro da licitação deverão atender a todas as exigências da habilitação e poderão substituir os demonstrativos contábeis pelo balanço de abertura; e
- 8.30. Os documentos referidos acima limitar-se-ão ao último exercício no caso de a pessoa jurídica ter sido constituída há menos de 2 (dois) anos.
- 8.31. Os documentos referidos acima deverão ser exigidos com base no limite definido pela Receita Federal do Brasil para transmissão da Escrituração Contábil Digital - ECD ao Sped.
- 8.32. As empresas com patrimônio líquido superior a R\$ 2 milhões, deverão apresentar a DFC, conforme previsto no Art. 176, inciso IV da Lei nº 11.638/2007.
- 8.33. Caso a empresa licitante apresente resultado inferior ou igual a 1 (um) em qualquer dos índices de Índices de Liquidez Geral (LG), Liquidez Corrente (LC) e Solvência Geral (SG), será exigido para fins de habilitação capital mínimo de 10% do valor total estimado da contratação.
- 8.34. As empresas criadas no exercício financeiro da licitação deverão atender a todas as exigências da habilitação e poderão substituir os demonstrativos contábeis pelo balanço de abertura. (Lei nº 14.133, de 2021, art. 65, §1º).
- 8.35. O atendimento dos índices econômicos previstos neste item deverá ser atestado mediante declaração assinada por profissional habilitado da área contábil, apresentada pelo fornecedor.
- 8.36. Para efeito de participação, será exigida, no momento da apresentação da proposta, a comprovação do recolhimento de quantia a título de garantia de proposta, como requisito de pré-habilitação de 1% (um por cento) do valor estimado para a contratação. As empresas deverão apresentar garantia de participação, podendo o licitante optar pelas modalidades previstas no § 1º do Art. 96. da Lei 14.133/21.

**Qualificação Técnica**



**ESTADO DO MARANHÃO**  
**PREFEITURA MUNICIPAL DE DAVINÓPOLIS/MA**

8.37. Declaração de que o licitante tomou conhecimento de todas as informações e das condições locais para o cumprimento das obrigações objeto da licitação;

8.37.1. A declaração acima poderá ser substituída por declaração formal assinada pelo responsável técnico do licitante acerca do conhecimento pleno das condições e peculiaridades da contratação.

8.38. Sociedades empresárias estrangeiras atenderão a exigência por meio da apresentação, no momento da assinatura do contrato, da solicitação de registro perante a entidade profissional competente no Brasil.

8.39. Certificado de Registro da licitante no Conselho Regional de Engenharia e Agronomia – CREA ou no Conselho de Arquitetura e Urbanismo – CAU, conforme a habilitação profissional exigida para a execução do objeto.

8.40. Certificado de Registro do Responsável Técnico da empresa, no respectivo Conselho de Classe – CREA ou CAU, conforme aplicável.

8.41. Certidão de Acervo Técnico (CAT) expedida pelo CREA ou Registro de Responsabilidade Técnica (RRT) expedido pelo CAU, em nome do profissional responsável, comprovando a execução de serviços de características semelhantes aos do objeto licitado, acompanhada do respectivo atestado de capacidade técnica emitido por pessoa jurídica de direito público ou privado

8.42. A comprovação do vínculo entre o responsável técnico e a empresa poderá ser feita por meio de cópia do Contrato de Prestação de Serviços ou documento equivalente que identifique o profissional, ou ainda por certidão emitida pelo CREA ou CAU, devidamente atualizada.

8.43. Quando o responsável técnico for dirigente ou sócio da empresa licitante, o vínculo poderá ser comprovado por meio do Ato Constitutivo da empresa ou certidão do CREA ou CAU, devidamente atualizados.

8.44. Declaração do licitante indicando o responsável técnico — pela execução do objeto desta licitação.

8.44.1. A empresa contratada para execução do objeto desta licitação, somente poderá substituir o responsável técnico por novo profissional, com a prévia e escrita anuência da Prefeitura Municipal de Davinópolis/MA, mediante a apresentação de acervo técnico comprovando que possui experiência profissional equivalente ou superior;

8.44.2. A declaração de que trata o item 8.44, deverá ser assinada pelo responsável da empresa, bem como pelo responsável técnico;

8.45. Atestado de Capacidade Técnica-operacional, fornecido por pessoa jurídica de direito público ou privado, que comprove que a empresa executou serviços pertinentes ao objeto da licitação.

8.46. A comprovação da qualificação técnico-operacional será realizada mediante a apresentação de, no mínimo, um atestado, acompanhado da Certidão de Acervo Operacional (CAO) que tenha executado, para órgão ou entidade da administração pública direta ou indireta, federal, municipal ou do Distrito Federal, ou ainda, para empresa privada, demonstre capacidade operacional na execução de serviços similares de complexidade tecnológica e operacional equivalente ou superior ao objeto este edital(art. 67, II da Lei Federal n.º 14.133/2021).

8.47. Declaração formal e expressa da licitante, que disponibilizará equipe técnica assim como instalações, máquinas e equipamentos considerados essenciais para o cumprimento do objeto da licitação;

8.48. Declaração de que tomou conhecimento das condições em que se desenvolverão os trabalhos, o, informando, sob as penalidades da lei, que tem pleno conhecimento das condições e peculiaridades inerentes à natureza dos trabalhos, diante do conhecimento das especificações técnicas definidas no Projeto Básico, anexo a este edital, e que assume total responsabilidade por esse fato e que não utilizará deste para quaisquer questionamentos futuros que ensejem avenças técnicas ou financeiras com a Prefeitura Municipal de Davinópolis/MA;

8.49. Para fins da comprovação de que trata este subitem, os atestados deverão dizer respeito a contratos executados com as seguintes características mínimas conforme Especificação Técnica do objeto licitado.



ESTADO DO MARANHÃO  
PREFEITURA MUNICIPAL DE DAVINÓPOLIS

ANEXO V – Minuta do Contrato nº XX/20XX  
Processo Administrativo nº 0210001/2025

CONTRATO ADMINISTRATIVO Nº XX/20XX, QUE FAZEM ENTRE  
SI A UNIÃO, POR INTERMÉDIO DO (A) ..... E  
.....

A Prefeitura Municipal de Davinópolis/MA, inscrito(a) no CNPJ/MF sob o nº 01.616.269/0001-60, com sede na Rua 5, nº S/N, Centro, através da Secretaria Municipal de XXXXXXXXXXXX, neste ato representada pelo(a) (cargo e nome), inscrito no CNPF nº ....., doravante denominado CONTRATANTE, e o(a) ....., inscrito(a) no CNPJ/MF sob o nº ....., sediado(a) na ....., doravante designado CONTRATADO, neste ato representado(a) por ..... (nome e função no contratado), conforme atos constitutivos da empresa, tendo em vista o que consta no Processo nº 0210001/2025 e em observância às disposições da Lei nº 14.133, de 1º de abril de 2021, e demais legislação aplicável, resolvem celebrar o presente Termo de Contrato, decorrente da Concorrência Eletrônica nº XX/XXXX, mediante as cláusulas e condições a seguir enunciadas.

**1. CLÁUSULA PRIMEIRA – OBJETO**

- 1.1. O objeto do presente instrumento é a Contratação de empresa especializada para execução de serviços de reforma de quadra poliesportiva no Município de Davinópolis/MA, nas condições estabelecidas no Termo de Referência.  
1.2. Objeto da contratação:

--	--	--

- 1.3. Vinculam esta contratação, independentemente de transcrição:

- 1.3.1. O Termo de Referência;  
1.3.2. O Edital da Licitação;  
1.3.3. A Proposta do CONTRATADO;  
1.3.4. Eventuais anexos dos documentos supracitados.

- 1.4. O regime de execução é o de empreitada por preço unitário.

**2. PRAZOS DE EXECUÇÃO, VIGÊNCIA E PRORROGAÇÃO**

- 2.1. O prazo de execução do presente contrato é de **360 (trezentos e sessenta) dias**, iniciando no dia **xx/xx/xxxx** e tendo por termo final o dia **xx/xx/xxxx**.  
2.2. A vigência do presente contrato se inicia na data da assinatura e terá vigência de até **12 (doze) meses**.  
2.3. O prazo de vigência será automaticamente prorrogado, desde que justificadamente, por meio de simples apostila, quando o objeto não for concluído no período firmado acima, ressalvadas as providências cabíveis no caso de culpa do contratado, previstas neste instrumento.

**3. MODELOS DE GESTÃO CONTRATUAL**

- 3.1. O modelo de gestão contratual será disciplinado pelo Decreto Municipal nº 001/2024, e está detalhado no Anexo II do edital, o qual faz parte deste contrato independentemente de transcrição.

**4. SUBCONTRATAÇÃO**

- 4.1. É vedada a subcontratação total do objeto ou das parcelas do objeto da contratação que foram exigidas nas condições de habilitação técnica.



**ESTADO DO MARANHÃO**  
**PREFEITURA MUNICIPAL DE DAVINÓPOLIS**

- 4.2 É admitida subcontratação parcial do objeto nas seguintes condições:
- 4.2.1 Nos serviços discriminados em orçamento cujo BDI reduzido foi aplicado.
- 4.2.2 Nos serviços discriminados em orçamento cujo BDI integral foi aplicado, desde que solicitada pela contratada e autorizada pela fiscalização, e que não contrarie o item 4.1.
- 4.2.2.1 No caso previsto no subitem acima, deve ser avaliada a redução do BDI.
- 4.2.3 O total das subcontratações deve estar limitado a 25% (vinte e cinco por cento) do valor total objeto.
- 4.3 A subcontratação parcial do objeto deverá ser solicitada por escrito e aprovada previamente pela contratante.
- 4.4 Em caso de autorização de subcontratação parcial do objeto, fica a subcontratada obrigada a apresentar previamente à autorização, os documentos comprobatórios que comprove sua idoneidade, habilitação jurídica, regularidade fiscal e a qualificação técnica necessária à execução da parcela da obra ou do serviço subcontratado, os quais serão avaliados pela fiscalização.
- 4.5 Caso a qualificação técnica da empresa for fator preponderante para sua contratação, e a subcontratação for admitida, será exigido o cumprimento dos mesmos requisitos por parte do subcontratado.
- 4.6 A contratada permanecerá solidariamente responsável pelo cumprimento de todas as condições ajustadas no contrato e no edital.
- 4.7 A subcontratação não exime a contratada de suas obrigações perante a execução do objeto da presente licitação, permanecendo também como corresponsável perante os serviços executados pela subcontratada.
- 4.8 Permanece a responsabilidade integral da contratada pela perfeita execução contratual, cabendo-lhe realizar a supervisão e coordenação das atividades das subcontratadas, bem como responder perante a contratante pelo rigoroso cumprimento das obrigações contratuais, inclusive sobre as parcelas subcontratadas.
- 4.9 Quaisquer atrasos e descumprimentos contratuais decorrentes da subcontratação serão imputados exclusivamente à contratada e poderão sujeitá-la às sanções contratuais.
- 4.10 A contratada e as subcontratadas responderão por infrações de postura ou de normas, violação de direitos trabalhistas e previdenciários, acidentes de trabalho ou danos a terceiros ocorridos durante a execução do contrato, não podendo ser imputada à contratante qualquer responsabilidade.
- 4.11 Será vedada a subcontratação de pessoa física ou jurídica, se aquela ou os dirigentes desta mantiverem vínculo de natureza técnica, comercial, econômica, financeira, trabalhista ou civil com dirigente do órgão ou entidade contratante ou com agente público que desempenhe função na contratação ou atue na fiscalização ou na gestão do contrato, ou se deles forem cônjuge, companheiro ou parente em linha reta, colateral, ou por afinidade, até o terceiro grau.

**5. PREÇO**

- 5.1 O presente contrato é firmado pelo preço total de **R\$ xx.xxx,xx (POR EXTENSO)**, cujos valores unitários se encontram discriminados na proposta de preços apresentada pela contratada a qual seguem em anexo ao presente contrato.
- 5.2 No valor acima deverão estar computados todos os valores necessários para a execução do objeto, tais como tributos, encargos diretos e indiretos, encargos trabalhistas, previdenciários, fiscais, comerciais, taxas e tarifas, fretes, seguros, materiais, custos inerentes à aquisição, transporte e armazenamento e outros necessários ao cumprimento integral do objeto da contratação.

**6. CRITÉRIOS DE PAGAMENTO**

- 6.1 Recebida a nota fiscal ou documento de cobrança equivalente, correrá o prazo de até 30 (trinta) dias úteis para a liquidação da despesa.
- 6.2 O pagamento será efetuado no prazo de até 30 (trinta) dias úteis contados da finalização da liquidação da despesa.
- 6.2.1 Os pagamentos serão realizados com base nos serviços efetivamente executados e medidos, conforme cronograma físico-financeiro contratual.
- 6.2.2 Só serão medidos os serviços efetivamente concluídos.
- 6.2.3 Para efeito de medição e de faturamento, relativo aos serviços executados, deverá ser considerado o cumprimento do avanço das etapas construtivas definidas no cronograma físico-financeiro, que será peça integrante do contrato.



**ESTADO DO MARANHÃO**  
**PREFEITURA MUNICIPAL DE DAVINÓPOLIS**

- 6.2.4 A sistemática de medição e pagamento será associada à execução de etapas de cronograma físico-financeiro vinculadas ao cumprimento de metas de resultado, vedada a adoção de sistemática de remuneração orientada por preços unitários ou referenciada pela execução de quantidades de itens unitários.
- 6.2.5 A solicitação de medição deverá ser enviada através de e-mail para fiscalização conforme modelo padrão, contendo os seguintes documentos: planilha de medição editável, planilha de atingimento do cronograma físico-financeiro, relação de funcionários do período.
- 6.2.6 A vistoria será agendada pela fiscalização em até 05 (cinco) dias úteis do recebimento da solicitação, sendo recomendável a presença do responsável técnico da Contratada.
- 6.2.7 A periodicidade deverá ser mensal, a contar da data de início da execução do objeto.
- 6.3 Para os fins de liquidação, será observado o disposto no art. 63 da Lei nº 4.320, de 17 de março de 1964, certificando-se do adimplemento da obrigação do contratado nos prazos e forma previstos no contrato.
- 6.4 Para as contratações decorrentes de despesas cujos valores não ultrapassem o limite de que trata o inciso II do art. 75 da Lei nº 14.133/2021 e quando os credores sejam microempresa, empresa de pequeno porte, agricultor familiar, produtor rural pessoa física, microempreendedor individual e sociedade cooperativa dentro dos limites do art. 3º, inciso II, da Lei Complementar nº 123/2006, os prazos que trata os itens 6.1 e 6.2 serão reduzidos pela metade.
- 6.5 Por ocasião dos pagamentos deverá ser apresentado:
- 6.5.1 Fatura discriminada, calculada em função dos serviços efetivamente executados, devidamente atestados pelo(s) Fiscal(is) do contrato.
- 6.5.2 As condições de pagamento e retenção serão conforme legislação vigente, do Decreto Municipal nº 001/2024.
- 6.6 A Contratante quando do pagamento à Contratada procederá à retenção do Imposto de Renda (IR), da Instrução Normativa RFB nº 1.234, de 11 de janeiro de 2012.
- 6.6.1 A Contratada deverá emitir as notas fiscais em observância às regras de retenção estabelecidas nas legislações mencionadas, sob pena de não aceitação pela contratante.
- 6.7 O pagamento para o serviço de administração local da obra deverá ser proporcional ao desenvolvimento da obra no período analisado, considerando o cronograma apresentado pela contratada como referência e aceito pela fiscalização.
- 6.8 O prazo para a liquidação ou pagamento poderá ser prorrogado em situação excepcional devidamente justificada ou suspenso quando a contratada não apresentar todos os documentos previstos no instrumento convocatório e/ou no contrato.
- 6.9 O prazo para a solução, pelo contratado, de inconsistências na execução do objeto ou de saneamento da nota fiscal ou de instrumento de cobrança equivalente, verificadas pela Administração durante a análise prévia à liquidação de despesa, não será computado para os fins de que trata os itens 6.1 e 6.4.
- 6.10 No caso de divergência entre a planilha de medição e o faturamento ou na constatação de falta de documentação, por ato administrativo motivado da unidade responsável, o contratado deve ser notificado a proceder a regularização, sob pena do não recebimento da fatura até que seja sanada a irregularidade.
- 6.11 Na hipótese de estado de calamidade, caso fortuito ou força maior que impeça a liquidação ou o pagamento da despesa, o prazo para o pagamento será suspenso até a sua regularização, devendo ser mantida a posição da ordem cronológica que a despesa originalmente estava inscrita.
- 6.12 No caso de insuficiência de recursos financeiros disponíveis para quitação integral da obrigação, poderá haver pagamento parcial do crédito, permanecendo o saldo remanescente na mesma posição da ordem cronológica.
- 6.13 Após o prazo para pagamento e não tendo ocorrido, incidirá sobre o valor faturado cláusula de atualização monetária baseada na média aritmética simples do Índice Nacional de Preços ao Consumidor (INPC) da Fundação Instituto Brasileiro de Geografia e Estatística (IBGE) e Índice Geral de Preços – Disponibilidade Interna (IGP-DI) da Fundação Getúlio Vargas (FGV), proporcional aos dias em atraso.
- 6.14 Previamente ao pagamento, a Administração verificará a manutenção das condições exigidas para a habilitação na licitação.
- 6.14.1 A eventual perda das condições de que trata este item não enseja, por si, retenção de pagamento pela Administração.
- 6.14.2 Verificadas quaisquer irregularidades que impeçam o pagamento, a Administração notificará o fornecedor contratado para que regularize a sua situação.
- 6.14.3 A permanência da condição de irregularidade, sem a devida justificativa ou com justificativa não aceita pela Administração, pode culminar em rescisão contratual, sem prejuízo da apuração de responsabilidade e da aplicação de penalidades cabíveis, observado o contraditório e a ampla defesa.



**ESTADO DO MARANHÃO**  
**PREFEITURA MUNICIPAL DE DAVINÓPOLIS**

6.14.4 É facultada a retenção dos créditos decorrentes do contrato, até o limite dos prejuízos causados à Administração Pública e das multas aplicadas, nos termos do inciso IV do art. 139 da Lei nº 14.133, de 2021.

6.15 Os preços propostos serão considerados fixos, ressalvadas as hipóteses de admissibilidade de reajuste previstos na Lei nº 14.133/21.

## **7. REAJUSTE**

7.1 Os preços inicialmente contratados são fixos e irreajustáveis no prazo de um ano contado da data do orçamento estimado e serão concedidos nos moldes da Lei nº 14.133/2021.

7.2 Após o interregno de um ano, os preços iniciais serão reajustados, mediante a aplicação, pelo contratante do Índice Nacional de Custo da Construção - INCC, exclusivamente para as obrigações iniciadas e concluídas após a ocorrência da anualidade, devendo ser aplicado a fórmula a seguir:

$SR = S (i12 / i0)$

$R = SR - S$

i12 = índice INCC-DI/FGV do 12º mês após orçamento.

i0 = índice INCC-DI/FGV do mês do orçamento.

S = Saldo de contrato após medição referente ao 12º do orçamento conforme cronograma físico-financeiro.

SR = Saldo reajustado

R = valor do reajuste

7.3 Nos reajustes subsequentes ao primeiro, o interregno mínimo de um ano será contado a partir dos efeitos financeiros do último reajuste.

7.4 No caso de atraso ou não divulgação do(s) índice(s) de reajustamento, o contratante pagará ao contratado a importância calculada pela última variação conhecida, liquidando a diferença correspondente tão logo seja(m) divulgado(s) o(s) índice(s) definitivo(s).

7.4.1 Fica o Contratado obrigado a apresentar memória de cálculo referente ao reajustamento de preços do valor remanescente, sempre que este ocorrer.

7.5 Nas aferições finais, o(s) índice(s) utilizado(s) para reajuste será(ão), obrigatoriamente, o(s) definitivo(s).

7.6 Caso o(s) índice(s) estabelecido(s) para reajustamento venha(m) a ser extinto(s) ou de qualquer forma não possa(m) mais ser utilizado(s), será(ão) adotado(s), em substituição, o(s) que vier(em) a ser determinado(s) pela legislação então em vigor.

7.7 Na ausência de previsão legal quanto ao índice substituto, as partes elegerão novo índice oficial, para reajustamento do preço do valor remanescente, por meio de termo aditivo.

7.8 O reajuste será realizado por apostilamento.

## **8. OBRIGAÇÕES DA CONTRATANTE**

8.1 Exigir o cumprimento de todas as obrigações assumidas pelo Contratado, de acordo com o contrato e seus anexos.

8.2 Receber o objeto no prazo e condições estabelecidas no edital, seus anexos e neste contrato.

8.3 Notificar a contratada, por escrito, sobre imperfeições, falhas ou irregularidades constatadas na prestação dos serviços para que sejam adotadas as medidas corretivas necessárias.

8.4 Acompanhar e fiscalizar a execução do contrato e o cumprimento das obrigações pelo Contratado.

8.5 Proporcionar condições para que a contratada possa desempenhar seus serviços dentro das normas do edital.

8.6 Participar ativamente das sistemáticas de supervisão, acompanhamento e controle de qualidade dos serviços.

8.7 Comunicar a empresa para emissão de Nota Fiscal no que pertine à parcela incontroversa da execução do objeto, para efeito de liquidação e pagamento, quando houver controvérsia sobre a execução do objeto, quanto à dimensão, qualidade e quantidade, conforme o art. 143 da Lei nº 14.133/2021.

8.8 Efetuar o pagamento ao Contratado do valor correspondente à execução do objeto, no prazo, forma e condições estabelecidos no presente contrato e no edital.

8.9 Aplicar ao Contratado as sanções previstas na lei e neste contrato.



**ESTADO DO MARANHÃO**  
**PREFEITURA MUNICIPAL DE DAVINÓPOLIS**

- 8.10 Prestar as informações e os esclarecimentos que venham a ser solicitados pela contratada.
- 8.11 Explicitamente emitir decisão sobre todas as solicitações e reclamações relacionadas à execução do presente contrato, ressalvados os requerimentos manifestamente impertinentes, meramente protelatórios ou de nenhum interesse para a boa execução do ajuste.
- 8.11.1 A Administração terá o prazo de 01 (um) mês, a contar da data do protocolo do requerimento para decidir, admitida a prorrogação motivada, por igual período.
- 8.12 Responder eventuais pedidos de reestabelecimento do equilíbrio econômico-financeiro feitos pelo contratado no prazo máximo de 45 dias úteis.
- 8.13 A Administração não responderá por quaisquer compromissos assumidos pelo Contratado com terceiros, ainda que vinculados à execução do contrato, bem como por qualquer dano causado a terceiros em decorrência de ato do Contratado, de seus empregados, prepostos ou subordinados.
- 8.14 Demais obrigações conforme Decreto Municipal nº 001/2024.

**9. OBRIGAÇÕES DA CONTRATADA**

- 9.1 Executar o objeto contratado, conforme as condições prescritas no presente edital e seus anexos, projetos, planilha orçamentária, memorial descritivo, cronograma e de acordo com as especificações e termos mencionados na proposta.
- 9.2 Em caso de divergência, sempre deverá ser avisado o fiscal para análise, em tempo hábil, de forma a não impactar no prazo de execução do objeto.
- 9.3 Fornecer e utilizar toda a competente e indispensável mão-de-obra habilitada, atendidas todas as exigências legais pertinentes, tais como trabalhistas, inclusive no que se refere às normas de segurança no trabalho e previstas na legislação específica, encargos sociais, tributários, previdenciários, fundiários e demais que incidam ou venham a incidir sobre o objeto da presente licitação, por mais especiais que sejam e mesmo que aqui não mencionadas, para com as quais ficará única e exclusivamente responsabilizada.
- 9.4 Deverá possuir equipe técnica multidisciplinar com profissionais habilitados e experientes nas suas áreas de atuação.
- 9.5 A contratante poderá exigir da contratada a substituição do responsável técnico e de qualquer outro profissional, desde que verifique falhas que comprometam a estabilidade e a qualidade do empreendimento, inobservância dos respectivos projetos e das especificações constantes do Memorial Descritivo, bem como atrasos parciais do cronograma físico que impliquem prorrogação do prazo final da obra ou que apresentem hábitos de conduta nociva à boa administração.
- 9.5.1 A substituição de qualquer profissional deverá ser processada, no máximo, 5 (cinco) dias úteis após a comunicação, por escrito, da fiscalização.
- 9.6 Prezar pela perfeita execução dos serviços, submetendo-se à fiscalização designada pelo Contratante.
- 9.7 Iniciar a execução do objeto conforme data de início da execução constante no instrumento contratual ou na Ordem de Serviço.
- 9.8 Repor no prazo máximo de 24 (vinte e quatro) horas todo e qualquer bem da Administração e/ou de terceiros que vier a ser danificado ou extraviado, em razão da execução do objeto da presente licitação.
- 9.9 A contratada está obrigada à plena e incondicional observância de todas as normas legais vigentes no país, bem como responsabilizar-se pela segurança e boa qualidade dos serviços executados e pela sinalização nos locais das obras, que deverá seguir as normas do trânsito, segurança de terceiros e usuários durante a execução dos serviços.
- 9.10 Ceder o direito de propriedade patrimonial e intelectual dos produtos desenvolvidos, inclusive sobre as eventuais adequações e atualizações que vierem a ser realizadas.
- 9.11 Devido aos direitos autorais da documentação produzida e congêneres, e de todos os demais produtos gerados na execução do contrato, inclusive aqueles produzidos por terceiros subcontratados, ficando proibida a sua utilização sem que exista autorização expressa da contratante, sob pena de multa, sem prejuízo das sanções civis e penais cabíveis.
- 9.12 Caso a contratada realize execução de serviços aos sábados, domingos e feriados deverá informar e apresentar relação de funcionários, com nome e número do RG, que estarão presentes, no mínimo 24 (vinte e quatro) horas de antecedência para a fiscalização.
- 9.13 Para a correta execução do projeto, deverá apurar a necessidade de elaboração de projetos, cabe levantar qualquer medida ou projeto que permita a perfeita execução, utilização e acessibilidade ao equipamento público.



**ESTADO DO MARANHÃO**  
**PREFEITURA MUNICIPAL DE DAVINÓPOLIS**

- 9.14 Apresentar para fiscalização propostas de soluções, embasadas em normas e afins, para análise e aprovação, de problemas relacionados à execução do objeto contratado.
- 9.15 Responder - com aviso de recebimento e por escrito - as Solicitações de Providências, esclarecimentos, dúvidas e afins encaminhadas pela contratante, no prazo máximo de 05 (cinco) dias úteis.
- 9.16 Responder - com aviso de recebimento e por escrito - as Notificações Extrajudiciais no prazo máximo de 05 (cinco) dias úteis.
- 9.17 As situações decorrentes de ações da Contratada que demandem correção ou atuação emergencial deverão ser atendidas prontamente, assim que verificado o fato.
- 9.18 As impropriedades apontadas pelo Contratante, ou, eventualmente por algum órgão gerenciador ou órgãos de aprovação, fiscalização e controle serão respondidas pela Contratada sem custo adicional para o Contratante.
- 9.19 Quando necessário, manter contato com as repartições competentes, a fim de obter as aprovações dos materiais e serviços a serem executados, bem como fazer os pedidos de ligações e inspeções.
- 9.20 Quando necessário a contratada deverá promover reuniões com a fiscalização.
- 9.21 Determinar e orientar seu quadro de funcionários, para que cumpram todas as instruções com ordem, eficiência e presteza; bem como cumpram os procedimentos de segurança estabelecidos, assim como os manter devidamente uniformizados e identificados durante a execução dos serviços contratados.
- 9.22 A contratada se responsabilizará ainda, por qualquer ônus causado à contratante, direta ou indiretamente, decorrentes do não cumprimento das disposições normativas constantes ou referidas no Edital. Para tal, deverá adotar soluções técnicas que ofereçam segurança e a proteção contra roubos, furtos e vandalismo na execução dos serviços.
- 9.23 Comunicar ao fiscal do contrato, tempestivamente, qualquer ocorrência anormal ou acidente que se verifique no local dos serviços.
- 9.24 Não incorrer na paralisação, suspensão ou inexecução de serviços sem anuência prévia da Contratante.
- 9.25 É a contratada obrigada ao pagamento das multas que sejam impostas pelas autoridades, em razão do descumprimento de leis, regulamentos e posturas referentes aos serviços contratados.
- 9.26 Prestar, ao contratante, sempre que necessário ou por esta solicitado, esclarecimentos e informações acerca dos serviços a serem executados e materiais a serem empregados, fornecendo toda e qualquer orientação que possa ser dada para acompanhamento e apreciação dos mesmos.
- 9.27 Designar à fiscalização, pelo menos 01 (um) preposto para o acompanhamento da execução contratual, informando telefone, local e demais meios de contato deste, bem como para comunicação, por parte do Contratante, das falhas porventura constatadas na prestação dos serviços.
- 9.27.1 O profissional responsável deverá efetuar, além dos serviços de acompanhamento da execução dos serviços, o acompanhamento das inspeções realizadas pela Fiscalização.
- 9.27.2 Deverá ser assegurada a sua disponibilidade para contato durante todo o período de execução do objeto.
- 9.28 Comprovar através de ensaios tecnológicos a qualidade dos materiais aplicados na execução do objeto em atendimento às normas técnicas vigentes, projetos, memoriais e especificações técnicas.
- 9.29 **Documentos a serem apresentados preferencialmente na primeira semana de execução do contrato, sendo imprescindíveis para a primeira medição:**
- 9.29.1 Relação dos integrantes da equipe técnica que ficarão responsabilizados pela execução dos projetos, definindo a distribuição de atribuições de cada membro, com o número de registro do profissional no CREA ou CAU ou outro conselho regional legalmente habilitado.
- 9.29.2 Relação das Subcontratadas se for o caso.
- 9.29.3 Providenciar a ART ou RRT ou outro documento emitido por um conselho regional ao qual a empresa esteja vinculada que comprova que o serviço possui um responsável legalmente habilitado, relativo à execução do objeto contratado, onde deverá constar o nome e a inscrição junto ao CREA/CAU ou de outro conselho regional, legalmente habilitado, ao qual a empresa esteja vinculada, de todos os responsáveis técnicos.
- 9.29.3.1 Caso o responsável Técnico não faça parte do quadro técnico na Certidão de Registro de Pessoa Jurídica (empresa Licitante) no momento da licitação, após assinatura do contrato deverá ser apresentada à fiscalização esta certidão atualizada para comprovar que o responsável técnico pela obra também é responsável / quadro técnico pela empresa durante o prazo de execução do objeto contratado.
- 9.29.4 Declaração emitida pelo contratado, atestando que esta não possui em seu quadro societário servidor público da ativa, ou empregado de empresa pública ou de sociedade de economia mista, do órgão celebrante.
- 9.29.5 A substituição de qualquer dos profissionais constantes da relação e integrantes da equipe técnica somente poderá ocorrer com a prévia anuência do contratante.



**ESTADO DO MARANHÃO**  
**PREFEITURA MUNICIPAL DE DAVINÓPOLIS**

- 9.29.6 Declaração da destinação dos resíduos gerados da construção e demolição, que descreva que tal destino se encontra em conformidade com os princípios, diretrizes e dispositivos previstos na legislação federal, estadual, distrital e municipal.
- 9.29.7 Número da matrícula CNO aberta.
- 9.30 **Instalações e organização de canteiro de obra e administração local:**
- 9.30.1 A contratada será responsável pela organização e boa ordem dos trabalhos, devendo manter o local da obra e seu entorno limpos, e os materiais em uso e resíduos organizados.
- 9.30.2 A segurança da obra é de responsabilidade da contratada, não cabendo à contratante qualquer responsabilidade sobre furtos ou roubos durante a execução da obra.
- 9.30.3 Dispor de profissional habilitado pela responsabilidade de execução para acompanhamento da obra e de mestre de obras ou encarregado geral pela execução.
- 9.30.4 Deverá dispor de máquinas e ferramentas necessárias à realização dos serviços, sendo ainda de sua responsabilidade a guarda dos mesmos.
- 9.30.5 A contratada é inteiramente responsável pelos serviços médicos, assistenciais, seguros, indenizações e demais obrigações decorrentes da legislação vigente, devidos aos empregados acidentados no canteiro.
- 9.30.6 A obra deverá ser entregue em perfeito estado de limpeza e conservação, para que a contratante efetue o recebimento provisório e posteriormente o recebimento definitivo da mesma, através da fiscalização.
- 9.30.7 Assegurar aos seus trabalhadores ambiente de trabalho, inclusive equipamentos e instalações, em condições adequadas ao cumprimento das normas de saúde, segurança e bem estar no trabalho.
- 9.31 Fornecer e fiscalizar o uso de equipamentos de segurança individuais e coletivos (EPI's e EPC's), de acordo com as normas legais pertinentes, além dos uniformes.
- 9.32 Submeter previamente, por escrito, à contratante, para análise e aprovação, quaisquer mudanças nos métodos executivos que fujam às especificações do memorial descritivo.
- 9.33 **Deverá manter em obra:**
- 9.33.1 Cópia atualizada dos projetos, planilha orçamentária, memorial descritivo, cronograma físico-financeiro, ART ou RRT ou outro documento emitido por um conselho regional ao qual a empresa esteja vinculada que comprove que o serviço possui um responsável legalmente habilitado, além de outros documentos essenciais para a correta execução. Relação atualizada de funcionários, ficha de registro, cópia da carteira de trabalho, cópia de comprovante dos treinamentos de segurança do trabalho, conforme exigência geral e para trabalhos específicos, de todos os funcionários, inclusive da(s) subcontratada(s).
- 9.33.2 Elaborar e enviar diariamente o Diário de Obra para o fiscal responsável.
- 9.33.2.1 Esse documento deverá ser preenchido diariamente, registrando todos os acontecimentos relacionados à execução do objeto contratado.
- 9.33.2.2 A fiscalização verificará e complementará com as ponderações necessárias para posterior assinatura digital do responsável técnico.
- 9.33.3 Manter quadro de pessoal suficiente, para atendimento dos serviços previstos no edital, sem interrupção, seja por motivo de férias, descanso semanal, licença, greve, falta ao serviço ou demissão de empregados, os quais não terão, em hipótese alguma, qualquer relação de emprego com a contratante.
- 9.33.3.1 Nos atrasos que porventura venham a ocorrer, não serão admitidas justificativas baseadas na eventual insuficiência de funcionários relacionados à prestação dos serviços.
- 9.34 A garantia do serviço se dará pelo período de 05 (cinco) anos após a conclusão da obra, definido pelo art. 618 do Código Civil de 2002, no qual os executores têm responsabilidade objetiva pelos defeitos verificados nestas, devendo repará-los. O início da garantia quinquenal coincide com a data de recebimento definitivo da obra ou serviço pela Administração.
- 9.35 Atender aos requisitos de sustentabilidade presentes no Decreto Municipal nº 001/2024.
- 9.36 A contratada deverá manter durante toda a execução do contrato, ou outro instrumento equivalente, em compatibilidade com as obrigações assumidas, todas as condições de habilitação exigidas no Edital (art. 92, XVI, da Lei nº 14.133/21).
- 9.37 Não permitir a utilização de qualquer trabalho do menor de dezesseis anos, exceto na condição de aprendiz para os maiores de quatorze anos, nem permitir a utilização do trabalho do menor de dezoito anos em trabalho noturno, perigoso ou insalubre.
- 9.38 Cumprir, durante todo o período de execução do contrato, a reserva de cargos prevista em lei para pessoa com deficiência, para reabilitado da Previdência Social ou para aprendiz, bem como as reservas de cargos previstas na legislação.



**ESTADO DO MARANHÃO**  
**PREFEITURA MUNICIPAL DE DAVINÓPOLIS**

9.39 Responsabilizar-se pela manutenção do seu cadastro atualizado perante o setor cadastral do Município, bem como pela tempestividade de suas certidões para fins de pagamento dentro do prazo de vigência.

**10. GARANTIA CONTRATUAL DE EXECUÇÃO**

10.1 A contratação conta com garantia de execução, nos moldes do art. 96 da Lei nº 14.133/2021, em valor correspondente a 5% (cinco por cento) do valor inicial do contrato.

10.2 Caso utilizada a modalidade de seguro-garantia, a apólice deverá ter validade durante a vigência do contrato, permanecendo em vigor mesmo que o contratado não pague o prêmio nas datas convencionadas.

10.3 A apólice do seguro garantia deverá acompanhar as modificações referentes à vigência do contrato principal mediante a emissão do respectivo endosso pela seguradora.

10.4 A garantia assegurará, qualquer que seja a modalidade escolhida, o pagamento de:

10.4.1 Prejuízos advindos do não cumprimento do objeto do contrato e do não adimplemento das demais obrigações nele previstas.

10.4.2 Multas moratórias e punitivas aplicadas pela Administração à contratada.

10.4.3 Obrigações trabalhistas e previdenciárias de qualquer natureza e para com o FGTS, não adimplidas pelo contratado, quando couber.

10.5 A garantia em dinheiro deverá ser efetuada em favor do contratante, em conta específica encaminhada à adjudicatária por email, a qual será administrada pela Prefeitura Municipal de Davinópolis, por meio de aplicação em conta poupança, cujo rendimento será repassado integralmente a contratada quando do término do contrato.

10.6 Caso a opção seja por utilizar títulos da dívida pública, estes devem ter sido emitidos sob a forma escritural, mediante registro em sistema centralizado de liquidação e de custódia autorizado pelo Banco Central do Brasil, e avaliados pelos seus valores econômicos, conforme definido pelo Ministério da Economia.

10.7 No caso de garantia na modalidade de fiança bancária, deverá ser emitida por banco ou instituição financeira devidamente autorizada a operar no País pelo Banco Central do Brasil, e deverá constar expressa renúncia do fiador aos benefícios do artigo 827 do Código Civil.

10.8 No caso de alteração do valor do contrato, ou prorrogação de sua vigência, a garantia deverá ser ajustada ou renovada, seguindo os mesmos parâmetros utilizados quando da contratação.

10.9 Se o valor da garantia for utilizado total ou parcialmente em pagamento de qualquer obrigação, o Contratado obriga-se a fazer a respectiva reposição no prazo máximo de 05 (cinco) dias úteis, contados da data em que for notificada.

10.9.1 O prazo para apresentação poderá ser prorrogado 01 (uma) vez, por igual período, mediante solicitação da parte durante seu transcurso, devidamente justificada, e desde que o motivo apresentado seja aceito pela Administração.

10.10 O Contratante executará a garantia na forma prevista na legislação que rege a matéria.

10.10.1 O emitente da garantia ofertada pelo contratado deverá ser notificado pelo contratante quanto ao início de processo administrativo para apuração de descumprimento de cláusulas contratuais (art. 137, § 4º, da Lei nº 14.133/2021).

10.10.2 Caso se trate da modalidade seguro-garantia, ocorrido o sinistro durante a vigência da apólice, sua caracterização e comunicação poderão ocorrer fora desta vigência, não caracterizando fato que justifique a negativa do sinistro, desde que respeitados os prazos prescricionais aplicados ao contrato de seguro art. 20 da Circular Susep nº 662, de 11 de abril de 2022.

10.11 Extinguir-se-á a garantia com a restituição da apólice, carta fiança ou autorização para a liberação de importâncias depositadas em dinheiro a título de garantia, acompanhada de declaração do contratante, mediante termo circunstanciado, de que o contratado cumpriu todas as cláusulas do contrato.

10.12 O garantidor não é parte para figurar em processo administrativo instaurado pelo contratante com o objetivo de apurar prejuízos e/ou aplicar sanções à contratada.

10.13 O contratado autoriza o contratante a reter, a qualquer tempo, a garantia, na forma prevista no Edital e neste Contrato.

**11. DAS INFRAÇÕES ADMINISTRATIVAS E SANÇÕES**

11.1 A aplicação das sanções de natureza pecuniária e restritivas de direitos, a que se refere o artigo 155 e seguintes da Lei Federal nº 14.133/21, será balizada pelas normas estabelecidas neste contrato e no edital.



**ESTADO DO MARANHÃO**  
**PREFEITURA MUNICIPAL DE DAVINÓPOLIS**

- 11.2 Comete infração administrativa, nos termos da Lei nº 14.133/2021, o contratado que:
- 11.2.1 Der causa à inexecução parcial do contrato.
- 11.2.2 Der causa à inexecução parcial do contrato que cause grave dano à Administração ou ao funcionamento dos serviços públicos ou ao interesse coletivo.
- 11.2.3 Der causa à inexecução total do contrato.
- 11.2.4 Ensejar o retardamento da execução ou da entrega do objeto da contratação sem motivo justificado.
- 11.2.5 Apresentar documentação falsa ou prestar declaração falsa durante a execução do contrato.
- 11.2.6 Praticar ato fraudulento na execução do contrato.
- 11.2.7 Comportar-se de modo inidôneo ou cometer fraude de qualquer natureza.
- 11.2.8 Praticar ato lesivo previsto no art. 5º da Lei nº 12.846, de 1º de agosto de 2013.
- 11.3 Serão aplicadas ao contratado que incorrer nas infrações acima descritas as seguintes sanções:
- 11.3.1 **Advertência**, quando o contratado der causa à inexecução parcial do contrato, sempre que não se justificar a imposição de penalidade mais grave (art. 156, §2º, da Lei nº 14.133, de 2021).
- 11.3.2 **Impedimento de licitar e contratar**, quando praticadas as condutas descritas nos subitens 11.2.2, 11.2.3 e 11.2.4 deste contrato, sempre que não se justificar a imposição de penalidade mais grave (art. 156, § 4º, da Lei nº 14.133, de 2021).
- 11.3.3 **Declaração de inidoneidade para licitar e contratar**, quando praticadas as condutas descritas nos subitens 11.2.5, 11.2.6, 11.2.7 e 11.2.8 deste contrato, bem como nos subitens 11.2.2, 11.2.3 e 11.2.4 deste contrato, que justifiquem a imposição de penalidade mais grave (art. 156, §5º, da Lei nº 14.133, de 2021).
- 11.3.4 O atraso injustificado na execução do contrato sujeitará o contratado à multa de mora, na forma prevista neste contrato.
- 11.3.4.1 Multa Moratória de 0,5% (zero vírgula cinco por cento) por dia sobre o valor da parcela inadimplida em caso de atraso injustificado na execução dos serviços, limitada a incidência a 30% (trinta por cento). Após o 30º (trigésimo) dia e a critério da Administração, no caso de execução com atraso, poderá ocorrer a não aceitação do objeto, de forma a configurar, nessa hipótese, inexecução total da obrigação assumida, sem prejuízo da rescisão unilateral da avença; a partir do 31º (trigésimo primeiro) dia será cabível a multa compensatória.
- 11.3.4.2 Moratória de 0,07% (zero vírgula zero sete por cento) do valor total do contrato por dia de atraso injustificado na apresentação, suplementação ou reposição da garantia, até o máximo de 2,0% (dois por cento).
- 11.3.4.2.1 O atraso superior a 30 (trinta) dias autoriza a Administração a promover a extinção do contrato por descumprimento ou cumprimento irregular de suas cláusulas, conforme dispõe o inciso I do art. 137 da Lei nº 14.133/2021.
- 11.3.5 Multa moratória de 0,5% a 5,0% por dia sobre o valor mensal do contrato, conforme detalhamento constante das tabelas 1 e 2, abaixo:
- 11.3.5.1 Para efeito de aplicação de multas, às infrações são atribuídos graus, de acordo com as tabelas 1 e 2:

**TABELA 1**

GRAU	CORRESPONDÊNCIA
1	0,5% ao dia sobre o valor da respectiva etapa do cronograma físico-financeiro do contrato
2	1,0% ao dia sobre o valor da respectiva etapa do cronograma físico-financeiro do contrato
3	1,5% ao dia sobre o valor da respectiva etapa do cronograma físico-financeiro do contrato
4	2,5% ao dia sobre o valor da respectiva etapa do cronograma físico-financeiro do contrato
5	5,0% ao dia sobre o valor da respectiva etapa do cronograma físico-financeiro do contrato

**TABELA 2**

INFRAÇÃO		
ITEM	DESCRIÇÃO	GRAU
1	Permitir situação que crie a possibilidade de causar dano físico, lesão corporal ou consequências letais, por ocorrência;	05



**ESTADO DO MARANHÃO**  
**PREFEITURA MUNICIPAL DE DAVINÓPOLIS**

2	Suspender ou interromper, salvo motivo de força maior ou caso fortuito, os serviços contratuais;	04
3	Manter trabalhador sem qualificação exigida para executar os serviços contratados, ou deixar de substituir trabalhador quando exigido pela fiscalização, por trabalhador;	03
4	Recusar-se a executar ou corrigir serviço determinado pela fiscalização, por serviço;	02
5	Permitir a execução de serviços sem a utilização de EPIs/EPCs, por trabalhador;	01
Para os itens a seguir, deixar de:		
6	Registrar no Diário de Obras todas as ocorrências diárias, bem como especificar detalhadamente os serviços em execução.	01
7	Cumprir determinação formal ou instrução complementar do órgão fiscalizador, por ocorrência;	02
8	Substituir trabalhador que se conduza de modo inconveniente ou não atenda às necessidades do serviço, por trabalhador e por dia;	01
9	Cumprir quaisquer dos itens do Edital e seus Anexos não previstos nesta tabela de multas, após reincidência formalmente notificada pelo órgão fiscalizador, por item e por ocorrência;	03
10	Indicar e manter durante a execução do contrato os prepostos previstos no edital/contrato;	01
11	Providenciar treinamento para seus funcionários conforme previsto na relação de obrigações do CONTRATADO	01
12	Zelar pelas instalações da Administração ou de terceiros.	03

11.3.6 Todas as sanções previstas neste capítulo poderão ser aplicadas cumulativamente com a multa compensatória.

11.3.7 A multa moratória e compensatória não será cumulada sobre o mesmo fato gerador.

11.3.8 A dosimetria das sanções será aplicada de acordo com os critérios objetivos definidos no Decreto Municipal nº 001/2024.

11.3.9 Nos contratos por escopo fracionados em etapas com cronograma físico-financeiro, será aplicada multa moratória em todas as etapas que forem entregues em atraso, sejam elas utilizáveis ou não, respeitado o processo sancionatório.

11.3.9.1 Para fins do disposto neste subitem, serão consideradas:

11.3.9.1.1 Etapa utilizável: a etapa do cronograma que, após concluída, já é passível de utilização pela Administração Municipal, independentemente da conclusão das etapas subsequentes do contrato.

11.3.9.1.2 Etapa não utilizável: a etapa do cronograma que, mesmo quando concluída, não possibilita a sua utilização pela Administração Municipal, pois ainda depende da execução de etapas futuras para serem transformadas em etapas utilizáveis.

11.3.9.2 Nos casos de etapas não utilizáveis que tiverem sido objeto de multa, a multa será devolvida ao contratado, caso nas etapas subsequentes, antes de concluir a etapa utilizável do contrato, o contratado recupere o atraso, alcançando o prazo inicialmente estabelecido pelo cronograma.

11.4 Somente será admitida a retenção de valores de parcela adimplida para pagamento de multa após o trânsito em julgado do processo administrativo, limitada ao valor da multa devida.

11.5 A aplicação das sanções previstas neste contrato não exclui, em hipótese alguma, a obrigação de reparação integral do dano causado ao contratante (art. 156, §9º, da Lei nº 14.133/21).

11.6 Antes da aplicação da multa será facultada a defesa do interessado no prazo de 15 (quinze) dias úteis, contado da data de sua intimação (art. 157, da Lei nº 14.133, de 2021).

11.6.1 Se a multa aplicada e as indenizações cabíveis forem superiores ao valor do pagamento eventualmente devido pelo Contratante ao Contratado, além da perda desse valor, a diferença será descontada da garantia prestada ou será cobrada judicialmente (art. 156, §8º, da Lei nº 14.133/21).

11.6.2 Previamente ao encaminhamento à cobrança judicial, a multa poderá ser recolhida administrativamente no prazo máximo de 05 (cinco) dias, a contar da data do recebimento da comunicação enviada pela autoridade competente.



**ESTADO DO MARANHÃO**  
**PREFEITURA MUNICIPAL DE DAVINÓPOLIS**

- 11.7 A aplicação das sanções realizar-se-á em processo administrativo que assegure o contraditório e a ampla defesa ao contratado, observando-se o procedimento previsto no **caput** e parágrafos do art. 158 da Lei nº 14.133/21 para as penalidades de impedimento de licitar e contratar e de declaração de inidoneidade para licitar ou contratar.
- 11.8 Na aplicação das sanções serão considerados:
- 11.8.1 A natureza e a gravidade da infração cometida.
- 11.8.2 As peculiaridades do caso concreto.
- 11.8.3 As circunstâncias agravantes ou atenuantes.
- 11.8.4 Os danos que dela provierem para o contratante.
- 11.8.5 A implantação ou o aperfeiçoamento de programa de integridade, conforme normas e orientações dos órgãos de controle.
- 11.9 Os atos previstos como infrações administrativas na Lei nº 14.133/21, ou em outras leis de licitações e contratos da Administração Pública que também sejam tipificados como atos lesivos na Lei nº 12.846, de 2013, serão apurados e julgados conjuntamente, nos mesmos autos, observados o rito procedimental e autoridade competente definidos na referida Lei (art. 159, da Lei nº 14.133/21).
- 11.10 A personalidade jurídica do Contratado poderá ser desconsiderada sempre que utilizada com abuso do direito para facilitar, encobrir ou dissimular a prática dos atos ilícitos previstos neste Contrato ou para provocar confusão patrimonial, e, nesse caso, todos os efeitos das sanções aplicadas à pessoa jurídica serão estendidos aos seus administradores e sócios com poderes de administração, à pessoa jurídica sucessora ou à empresa do mesmo ramo com relação de coligação ou controle, de fato ou de direito, com o Contratado, observados, em todos os casos, o contraditório, a ampla defesa e a obrigatoriedade de análise jurídica prévia (art. 160, da Lei nº 14.133/21).
- 11.11 O Contratante deverá, no prazo máximo de 15 (quinze) dias úteis, contado da data de aplicação da sanção, informar e manter atualizados os dados relativos às sanções por ela aplicadas, para fins de publicidade no Portal Nacional de Contratações Públicas, no Cadastro Nacional de Empresas Inidôneas e Suspensas (Ceis) e no Cadastro Nacional de Empresas Punidas (Cnep) e no Cadastro de Impedidos de Licitar do Tribunal de Contas do Estado do Maranhão. (Art. 161, da Lei nº 14.133/21).
- 11.12 As sanções de impedimento de licitar e contratar e declaração de inidoneidade para licitar ou contratar são passíveis de reabilitação na forma do art. 163 da Lei nº 14.133/21.
- 11.13 No processo administrativo sancionatório instaurado para apuração de condutas praticadas durante a execução contratual e que possa ensejar a aplicação das sanções previstas nos incisos II e III do **caput** do art. 156 da Lei nº 14.133/2021, poderá ser celebrado com a contratada compromisso de ajuste de conduta nos termos do art. 26 do Decreto-Lei nº 4.657, de 4 de setembro de 1942.

**12. CONDIÇÕES GERAIS DO CONTRATO**

- 12.1 Após a data de assinatura do contrato haverá um período de 10 (dez) dias para verificação de pendências, liberação de áreas ou adoção de outras providências cabíveis para a regularidade do início da execução contratual. (art. 92, §2º da lei nº 14.133/21).
- 12.2 As condições gerais de execução, prazos, locais, recebimento do objeto e demais informações pertinentes estão detalhadas no edital e seus anexos que fazem parte deste contrato independentemente de transcrição.
- 12.3 O cronograma físico-financeiro referencial do planejamento adequado da obra será estabelecido pelo contratante, podendo o contratado adequá-lo, sujeito à aprovação do contratante.
- 12.4 O contratante poderá determinar alterações, de forma motivada, no cronograma físico-financeiro mediante autorização expressa de sua autoridade competente.
- 12.5 Atender aos demais critérios de execução contidos no edital e neste contrato.

**13. DA EXTINÇÃO CONTRATUAL**

- 13.1 Os critérios de extinção contratual serão disciplinados pela Lei nº 14.133/2023 e pelo Decreto Municipal nº 001/2024.
- 13.2 O contrato será extinto quando cumpridas as obrigações de ambas as partes, ainda que isso ocorra antes do prazo estipulado para tanto.
- 13.3 Se as obrigações não forem cumpridas no prazo estipulado, a vigência ficará prorrogada até a conclusão do objeto, desde que justificadamente, por meio de simples apostila, caso em que deverá a Administração providenciar a readequação do cronograma fixado para o contrato.
- 13.4 Quando a não conclusão do contrato referida no item anterior decorrer de culpa do contratado:



**ESTADO DO MARANHÃO**  
**PREFEITURA MUNICIPAL DE DAVINÓPOLIS**

- 13.4.1 Ficará ele constituído em mora, sendo-lhe aplicáveis as respectivas sanções administrativas.
- 13.4.2 Poderá a Administração optar pela extinção do contrato e, nesse caso, adotará as medidas admitidas em lei para a continuidade da execução contratual.
- 13.5 O contrato pode ser extinto antes de cumpridas as obrigações nele estipuladas, ou antes do prazo nele fixado, por algum dos motivos previstos no artigo 137 da Lei nº 14.133/21, bem como amigavelmente, assegurados o contraditório e a ampla defesa.
- 13.5.1 Nesta hipótese, aplicam-se também os artigos 138 e 139 da mesma Lei.
- 13.5.2 A alteração social ou a modificação da finalidade ou da estrutura da empresa não ensejará a rescisão se não restringir sua capacidade de concluir o contrato.
- 13.5.2.1 Se a operação implicar mudança da pessoa jurídica contratada, deverá ser formalizado termo aditivo para alteração subjetiva.
- 13.6 O termo de rescisão, sempre que possível, será precedido:
- 13.6.1 Balanço dos eventos contratuais já cumpridos ou parcialmente cumpridos.
- 13.6.2 Relação dos pagamentos já efetuados e ainda devidos.
- 13.6.3 Indenizações e multas.
- 13.7 A extinção do contrato não configura óbice para o reconhecimento do desequilíbrio econômico-financeiro, hipótese em que será concedida indenização por meio de termo indenizatório (art. 131, *caput*, da Lei n.º 14.133, de 2021).
- 13.8 O contrato poderá ser extinto caso se constate que o contratado mantém vínculo de natureza técnica, comercial, econômica, financeira, trabalhista ou civil com dirigente do órgão ou entidade contratante ou com agente público que tenha desempenhado função na licitação ou atue na fiscalização ou na gestão do contrato, ou que deles seja cônjuge, companheiro ou parente em linha reta, colateral ou por afinidade, até o terceiro grau (art. 14, inciso IV, da Lei n.º 14.133, de 2021).

**14. DOTAÇÃO ORÇAMENTÁRIA**

14.1 As despesas decorrentes da presente contratação correrão à conta, da(s) **DOTAÇÃO(ÕES) ORÇAMENTÁRIA(S)**:

02. PODER EXECUTIVO  
19. SECRETARIA MUNICIPAL DE INFRA-ESTRUTURA E TRANSPORTES  
15 451 2007 1020 0000 PAVIMENTACAO DE VIAS URBANAS  
4.4.90.51.00 OBRAS E INSTALAÇÕES

14.2 As despesas que seguirem nos exercícios subsequentes correrão à conta das rubricas ou verbas específicas consignadas nos orçamentos do Município.

**15. DOS CASOS OMISSOS**

15.1 Os casos omissos serão decididos pelo contratante, segundo as disposições contidas na Lei nº 14.133/2021, e demais normas aplicáveis e, subsidiariamente, segundo as disposições contidas na Lei nº 8.078, de 1990 – Código de Defesa do Consumidor – e normas e princípios gerais dos contratos.

**16. ALTERAÇÕES**

16.1 Eventuais alterações contratuais reger-se-ão pela disciplina dos arts. 124 e seguintes da Lei nº 14.133/2021, nos moldes do Decreto Municipal nº 001/2024.

16.2 Qualquer alteração contratual solicitada pela Contratada, seja de prazo, apostilamento, quantitativa ou qualitativa deverá ser devidamente protocolada na **sede da Prefeitura Municipal de Davinópolis, no endereço Rua 5, nº S/N, Centro**, em no máximo, 60 (sessenta) dias antes do prazo final de execução do contrato, sob pena do indeferimento de ofício do pedido, bem como sujeito a aplicações de sanções previstas em Lei e edital.

16.3 O contratado é obrigado a aceitar, nas mesmas condições contratuais, os acréscimos ou supressões que se fizerem necessários, até o limite de 25% (vinte e cinco por cento) do valor inicial atualizado do contrato que se fizerem nas obras.



**ESTADO DO MARANHÃO**  
**PREFEITURA MUNICIPAL DE DAVINÓPOLIS**

- 16.4 A diferença percentual entre o valor global do contrato e o valor obtido a partir dos custos unitários do orçamento estimado pela Administração Pública não pode ser reduzida, em favor do contratado, em decorrência de aditamentos contratuais que modifiquem a composição orçamentária.
- 16.5 A contratada expressa concordância quanto à adequação do projeto que integrar o edital de licitação e as alterações contratuais sob alegação de falhas ou omissões em qualquer das peças, orçamentos, plantas, especificações, memoriais e estudos técnicos preliminares do projeto, não poderão ultrapassar, no total, 10% (dez por cento) do valor integral do contrato, computando-se esse percentual para verificação do limite previsto no art. 125 da Lei Federal n.º 14.133/21.
- 16.6 Não são admissíveis, como regra, aditivos contratuais por erro ou omissões no orçamento nos contratos de empreitada por preço global, salvo nos casos de fatos imprevisíveis, em que não seja possível o Licitante constatar as eventuais discrepâncias de quantidades com base nos elementos presentes no projeto básico, bem como nos demais casos previstos em lei passíveis de revisão contratual.
- 16.6.1 Nos casos em que forem encontrados erros de pequena relevância, relativos a pequenas variações de quantitativos em seus serviços, será pago exatamente o preço global acordado.
- 16.6.2 Nos casos em que forem encontrados erros ou omissões substanciais, subestimativas ou superestimativas relevantes, poderão ser ajustados termos aditivos excepcionalmente, desde que os seguintes requisitos sejam atendidos cumulativamente:
- 16.6.2.1 Somente serão considerados como erros substanciais ou relevantes e objetos de revisão, os serviços de materialidade relevante na curva ABC do orçamento, compreendidos dentro da Faixa A e Faixa B, cuja somatória acumulada dos custos representa 80% (oitenta por cento) do custo total.
- 16.6.2.2 Somente serão considerados como erros substanciais ou relevantes e objetos de revisão, os erros unitários de quantitativo acima de 10% (dez por cento).
- 16.6.3 Nos casos de quantitativos com relevantes subestimativas no orçamento, o contrato poderá ser aditado se demonstrada a razoabilidade do pedido de aditivo, devendo ser atendidos cumulativamente os seguintes requisitos:
- 16.6.3.1 A alteração contratual deverá manter a proporcionalidade da diferença entre o valor global estimado pela Administração e o valor global contratado.
- 16.6.3.2 O resultado que seria obtido na licitação, com os quantitativos efetivos de serviços, não poderá ser modificado se os novos quantitativos fossem aplicados às propostas dos demais Licitantes, em observância aos princípios da igualdade e da seleção da proposta mais vantajosa para a Administração.
- 16.6.3.3 A alteração contratual, em análise global, não deve ultrapassar a 10% (dez por cento) do valor total do contrato, computando-se esse percentual para verificação dos limites previstos no art. 125 da Lei Federal n.º 14.133/21.
- 16.6.3.4 O novo serviço incluído no contrato ou a quantidade acrescida no serviço cujo quantitativo foi originalmente subestimado não são compensados por eventuais distorções a maior nos quantitativos de outros serviços que favoreçam o contratado.
- 16.6.4 Em caso de quantitativos superestimados relevantes no orçamento, eventuais pleitos do contratado para não redução dos valores contratados poderão ser atendidos de forma excepcionalíssima, desde que preenchidos, cumulativamente, os seguintes requisitos:
- 16.6.4.1 Demonstração, em análise global, de que o quantitativo artificialmente elevado foi compensado por outros preços e quantitativos subestimados de forma que reste cabalmente demonstrado que o preço global pactuado representa a justa remuneração da obra, considerando o orçamento de referência da Administração ajustado.
- 16.6.4.2 A alteração do contrato de forma a reduzir os quantitativos daquele item inviabilizaria a execução contratual, devendo ser demonstrado que o valor a ser reduzido supere a remuneração e as contingências detalhadas na composição do BDI apresentado pelo contratado, bem como os montantes originados de eventuais distorções a maior existentes nos custos obtidos em sistemas referenciais da Administração Pública (efeitos cotação e barganha) que não foram eliminados no processo licitatório.
- 16.7 As alterações contratuais deverão ser promovidas mediante celebração de termo aditivo, submetido à prévia aprovação da consultoria jurídica do contratante, salvo nos casos de justificada necessidade de antecipação de seus efeitos, hipótese em que a formalização do aditivo deverá ocorrer no prazo máximo de 1 (um) mês (art. 132 da Lei n.º 14.133, de 2021).
- 16.8 A solicitação de aditivo de prazo de execução, suspensão do contrato, assim como de acréscimos ou supressões de serviços deverá ser realizada no prazo de execução do contrato; e aditivo à vigência contratual deverá ser solicitado durante a vigência do contrato, aplicando-se o art. 111 da Lei n.º 14.133/2021 para efeitos da conclusão de escopo predefinido.



**ESTADO DO MARANHÃO**  
**PREFEITURA MUNICIPAL DE DAVINÓPOLIS**

- 16.8.1 As solicitações de aditivos devem vir acompanhadas de parecer técnico conclusivo emitido pela fiscalização, analisadas e aprovadas pelo gestor do contrato.
- 16.8.2 Os acréscimos e supressões de serviços a serem formalizados por termo aditivo deverão ser planilhados com a indicação dos itens a serem suprimidos e itens a serem acrescidos, sujeitos à aprovação da autoridade competente do Contratante, após análise do gestor do contrato.
- 16.8.3 Em caso de acréscimos e reduções de serviços no mesmo contrato devem ser consideradas as reduções ou acréscimos de quantitativos de forma isolada, ou seja, o conjunto de reduções e o conjunto de acréscimos devem ser sempre calculados sobre o valor original do contrato, aplicando-se a cada um desses conjuntos, individualmente e sem nenhum tipo de compensação entre eles, os limites de alteração estabelecidos no dispositivo legal.
- 16.8.4 A revisão do cronograma físico-financeiro, quando necessária, constitui responsabilidade do contratado, cabendo ao contratante autorizar a sua readequação, conforme subitem 16.8.1, desde que motivada e justificada por fatos supervenientes não imputáveis ao contratado.
- 16.9 Registros que não caracterizam alteração do contrato podem ser realizados por simples apostila, dispensada a celebração de termo aditivo, na forma do art. 136 da Lei nº 14.133/2021.
- 16.9.1 Em caso de alterações na ordem de execução dos serviços constantes da planilha, desde que o valor da etapa objeto da medição não ultrapasse aquele já estabelecido no cronograma físico-financeiro vigente para a referida etapa, e mediante parecer favorável do fiscal do contrato, o cronograma físico-financeiro poderá ser readequado, por meio de simples apostila a ser anexada a este Contrato.
- 16.10 Havendo alteração do contrato que aumente ou diminua os encargos do contratado, deve ser reestabelecida a equação econômico-financeira por meio de aditamento contratual nos casos autorizados pela Lei n.º 14.133/2021.
- 16.10.1 Caso os serviços a serem acrescidos ou suprimidos constem na planilha de serviços da obra contratada, prevalecerão os valores propostos pelo contratado, em cada item.
- 16.10.2 Caso os serviços a serem acrescidos não constem na planilha de serviços da obra contratada, mas constem na tabela referencial de custos utilizada para a elaboração do orçamento, os valores dessa tabela prevalecerão, incluído o BDI referencial e levando em conta o desconto ofertado na proposta global.
- 16.10.3 Caso os serviços a serem acrescidos não constem nem na planilha de serviços da obra contratada, nem na tabela referencial de custos utilizada para a elaboração do orçamento, os preços serão fixados, por meio de pesquisa de preços no mercado, com no mínimo três cotações, ou através de consulta atualizada aos bancos de preços pertinentes, e os preços dos serviços a serem contratados serão a média dos preços pesquisados, multiplicados pelo desconto global ou linear oferecido na proposta do contratado.
- 16.10.4 A revisão do preço original do contrato, quando imposta em decorrência das disposições deste contrato, dependerá da efetiva comprovação do desequilíbrio, das necessárias justificativas, dos pronunciamentos dos setores técnico e jurídico e da aprovação da autoridade competente.

**17. PUBLICAÇÃO**

- 17.1 Incumbirá ao contratante divulgar o presente instrumento no Portal Nacional de Contratações Públicas (PNCP), na forma prevista no art. 94 da Lei nº 14.133/2021, bem como no sítio eletrônico do município de Davinópolis.
- 17.2 Incumbirá ao contratante providenciar a publicação do extrato deste contrato e de seus eventuais termos aditivos nos termos da Lei nº 14.133/21.

**18. FORO**

- 18.1 Fica eleito o Foro da Comarca de Imperatriz/MA, para dirimir os litígios que decorrerem da execução deste Termo de Contrato que não puderem ser compostos pela conciliação, conforme art. 92, §1º, da Lei nº 14.133/21.

Pelas partes é dito que aceitam o presente instrumento em todos os seus termos. E, por estarem justos e contratados, firmam o presente instrumento, decorrente da CONCORRÊNCIA Nº XX/2025, em duas vias de igual teor e forma, para que produza os seus efeitos de direito.

Davinópolis – MA, xx de xxxx de 20xx.